青島新民報

（郵政特准掛號認爲新聞紙類）

每日出兩大張
發行及編輯人 何東林
館址 青島蘭山路三號
報紙價目 每份：四分 每月：壹圓 半年：五圓五角 全年：拾圓 外埠郵費：每月叁角
廣告價目 普通：一段一行（五號十二字）一次壹圓 左右 特別：（全右）壹圓五角 長期：另有詳章備索
各部電話 二二二二 三八三四 四〇四一 八二〇〇 二四四四 〇九六一 六二七八 〇二四三

日陸軍希望外國人 退出戰鬥區域 爲尊重外人生命財產 森島參事官已發通告

上海十一日電 日前日本中國方面艦隊及川司令長官、請第三國之艦船、自戰鬥區域撤退、而日陸軍當局爲尊重第三國人之生命財產及權利起見、此後可以豫想必有猛烈軍事行動之漢口、南昌、九江、及其他戰鬥區域附近、希第三國人撤退、十日由森島日本大使館之參事官、向在華之外國大公使、及上海日高總領事、對在滬之外國領事、傳達前述之主旨、通告文之內容如左、

六月二十日、日政府基於保護及尊重日華兩國軍戰鬥區域內第三國人之生命財產之見地、曾向第三國人中請退出戰鬥區域、及其接近地區、然據情報、黨軍向漢口進出、移動大量之兵力、積集軍需品、故日軍須擊破該地域內的黨軍之軍事設施、該地方恐爲激烈之戰鬥區域、希望第三國人自該地域撤退、若不得已而不能撤退之場合、亦請勿接近黨軍之軍事設施地區如左、信陽附近、漢口附近、九江附近、南昌附近、易家灣附近、徽州附近、長沙附近、岳州附近、

北部戰綫

石家莊十一日電 由曲沃結新絳據山西省南方一帶山地之黨軍、因日軍巧妙之作戰、遂包圍黨軍後方、遮斷退路、乃遁入西方夏縣或鄲城東南方垣曲、或東方山岳地帶、陷於四分五裂之潰亂狀態、日軍〇〇部隊、爲務期殲滅起見、仍乘勝追擊、小林、鈴木、眞野諸部隊、於〇〇方面、清水萬城目鬼武諸部隊、於〇〇方面、對黨軍殘部、以期俘獲殲滅、乃開始追擊戰、又數日來於垣曲東方地區、猛攻擊中之日軍〇〇部隊、進出西南方黃河渡河點、遮斷黨軍退路、正追擊中、垣曲附近黃河渡河點之攻略、不過時間問題。

黃河渡河點攻略 不過時間問題 黨軍退路已全被截斷 四分五裂陷混亂狀態

絳縣附近 日軍到達

又電 由翼城方面、向西南方急進中之日軍有力大兵團、業於十日午前、到達絳縣附近、務期一舉殲滅垣曲附近之黨軍、分進山間之嶮路、攻擊中、到處攻擊敗走黨軍、向〇〇方面猛進中。

垣曲附近黨軍 將被完全殲滅 日軍各部隊正猛攻中

石家莊十一日電 由絳縣方面達垣曲方面退却之黨軍、至少約五師、對此東方日軍〇〇部隊、得有新銳之增援隊、務期制壓黨軍退却路、黃河之渡河點、猛進中、垣曲附近之黨軍、將被日軍制壓殲滅、或俘獲之外、無路可走、黨軍乃試行抵抗掩護渡河、一方日軍〇〇部隊、由絳縣方面、舉全力對敗走之黨軍急追中、與垣曲東方日友軍相呼應、殲滅該處附近之黨軍、已迫在眉睫矣。

黃河北岸 展開殲滅戰

又電 黨軍誤斷孟縣懷慶附近之黃河北岸、有未駐日軍狀況、乃盲目的陸續渡黃河北上中、日軍〇〇、〇〇兩部隊、乃由京漢線方面集結兵力於該方面、意圖一舉而粉碎黨軍、務期殲滅黨軍於黃河畔、正西進中、將於黃河北岸、展開一大殲滅戰。

九江英美艦 均已退避

駛往漢口上游 據漢口紐約十一日電 美聯社十日所達紐約電報、停泊九江附近之美艦一艘、英艦一艘、均已退避九江上流三浬之地點。

安慶自治會 舉行成立式

汪篤成任會長

安慶十一日同盟電 安慶自治委員會開會式、業於十一日午前十一時、於省立民衆教育館舉行矣、日方有〇〇部隊長及淺見特務機關長等出席致祝辭、幷推薦安慶最長老七十五歲之汪篤成氏爲會長、以在日軍之保護與指導之下而傾倒全力維持治安之旨而宣誓、至茲安慶已在親日之旗幟下、踏上力強更生之一途、自治委員會之活動、爲將來安徽省政府之基礎、頗爲期待。

垣曲附近圖

黨軍敗將李品仙 突然稱病辭職 祕入漢口某醫院療養 蔣極憤慨另任總指揮

石家莊十一日電 據確實方面情報、在隴海線會戰肥破淮南兵團司令之李品仙、其後在六安、由蔣介石嚴命指揮徐源泉之第十軍楊森之第二十軍、及第四十八軍等、準備再行抗戰、然屢戰屢敗、該各師黨軍士氣、全然沮喪、而無氣力與日軍交戰、李品仙遂稱病懇請辭職、獨斷入漢口之某醫院、而李品仙爲廣西派之巨頭、以抗日戰一方之最高指揮官之身、而出如斯之行動、黨軍全般士氣之沮喪、可想而知也、蔣介石對李品仙之行動、極度憤激、正考慮李之處分、一方任命第四十八軍長廖磊、爲總指揮

伏見宮殿下 祝賀及川長官

海相亦發祝電

東京十一日同盟電 伏見軍總令長宮殿下、對於湖航作戰部隊之進出湖口、本日向及川中國方面艦隊司令長官、發出祝電如左、湖航作戰部隊經一月有半不撓不屈之精神、克服一切之頑強障害、遂進出要衝之湖口、本職深感各員之勞苦、更以健鬥克收終局之成功、又米內海相、同時發如左之

黨軍企圖 挽回大勢 大部隊增援

石家莊十一日同盟電 日軍〇〇及〇〇部隊、以巧妙之作戰、及將兵不撓之攻擊、陸續壓迫黨軍黃河之線、黨軍乃企圖挽回大勢、自十日朝來、黨軍增援軍渡黃河、在孟縣者約四個師、在鐵謝鎮附近者約四個師、在會縣附近者約四個師、四五千之兵力而增援、在〇〇之日軍精銳〇〇、〇〇部隊、遂勇躍取攻勢、一舉開始殲滅戰。

魯西南梁山一帶 舊山東軍全滅 展開大掃蕩戰十餘次 殘餘部呈潰滅狀態

濟州十一日電 [illegible]戰敗退後、受日軍與黨軍、中央軍挾擊、潛伏山東西部、僅保餘命之舊山東軍敗殘部隊、自六月下旬以來、因日軍之猛烈掃蕩戰、而逃走無路、殆陷入潰滅狀態、日軍〇〇、〇〇、〇〇、〇〇三部隊、與炎熱大雨相鬥、爲根滅敗殘山東軍而進擊中、迄十日止、於水滸傳上有名之梁山及他處、展開十餘次之大掃蕩戰、舊山東軍、遺棄死屍達一千六百名之多、被日軍截獲之兵器品、亦達相當數目。

[illegible]、日前在南昌上空[illegible]黨軍之空軍主力、又接完成啓開四百四十餘海里長江水路、而九江已在指呼之間之報告、對於江上作戰未曾有之堅忍力鬥、終於克服大障害之將兵各位之勞苦、表示深厚之敬意、復祈此後之成功。

南部戰綫

日陸海空軍協力 開始活潑進擊 鄱陽湖方面黨軍動搖 陸軍航空隊猛烈轟炸

上海十一日同盟電 日軍於湖口東方十四公里之湖稿附近、對現出之黨軍有力部隊、九日朝來、加以猛烈攻擊、因此蟠踞鄱陽湖東岸一帶之黨軍約六個師、已呈動搖。

上海十一日同盟電 日陸軍航空隊、九日於南京東方二十五公里之東葛鎮東方、對蠢動之六百餘名之黨軍敗殘部隊、加以轟炸、與地上部隊協力、與以甚大之打擊、又粵漢線攻擊部隊、於長沙附近、發見滿載軍需品及輸送兵之列車、確實炸破列車五輛。

蘇聯大使館 首先撤退 館員家族已赴重慶

上海十一日電 據漢口電報、各國外交團、首先由漢口撤退者、有蘇聯大使館員家族等七十名、業於十一日乘特雇之汽船赴重慶、只有代理大使、大使館附武官等、數人之館員、暫留漢口云

渤海各處島嶼 大半均已佔領 黨府軍需品輸路斷絕 全長達二千八百海里

東京十一日電 立於沒落關頭之蔣介石政權、現對列國泣請最後之援助、自德國軍事顧問撤退後、而要望法政府派遣顧問、亦遭拒絕、現今唯一之依賴、僅蘇聯而已、一方武器軍需品輸入之海面、被日海軍封鎖、亦浚不通、僅賴道路不便之安南方面、或由蘇聯所謂赤色路線、而日海軍佔領之有力作戰據點、計有青島沖之靈山島、小公島、長連島、大公島、連雲港沖之車手山島、上海沖之馬鞍羣島、及杭州港方面之諸島嶼、溫州沖之廈門島、黃大粵島、廈門沖之金門島、小金門島、汕頭沖之南澳島、東沙島、廣東沖之各島嶼等、全長達二千八百浬云、

矢野公使 昨日來青

駐西班牙日公使矢野氏、視察中國之途次、昨日（十一日）午後二時半、乘由上海入港之奉天丸來青、該氏談話如次、本人五六年前、曾居北京、當時滿洲事變、業已勃發與青島有關頗覺依依留戀、本人二月返日本、此後西班牙之情形如何、全不知悉、自新聞及其他方面得悉佛蘭哥政權大體上力量甚強、西班牙發生革命爲前年之七月、中國事變之勃發、乃去年之七月、同時期堂堂起於東西、撲滅共產黨之運動、日本所以承認佛蘭哥政權、亦根據防共之精神云云、

日海軍飛機活躍異常 上海十日同盟電 日海軍航空隊、十日轟炸河南省南部要衝信陽飛行場、對飛行場及附近之建築物、予以極大之損害、於華南方面、乘旬日之惡劣天候放晴、乃轟炸珠江虎門之要塞、同時日軍艦〇〇更出沒鄱陽湖、擊破黨軍魚雷艇一隻、而使其坐礁（圖爲日海軍及空軍之活躍狀況）

空軍再炸南昌 飛機場及各處均被炸毀 攻擊衡陽炸破黨機四架

上海十一日電 日艦隊報道部、十日正午發表、日海軍航空隊、九日於華中方面、極爲活躍、由棚町、中島兩大尉所率之大編隊、轟炸南昌新舊飛機場、地上空中俱無黨軍飛機、遂炸破飛機場設施及滑走路、即攻擊新飛機場之部隊、投十餘彈、均命中軍用修理工廠、內有五棟炸爲粉碎、并以直擊彈炸破滑走路、全架無事歸還、又攻擊衡陽、由三原大尉所指揮之一隊、衝密雲冒黨軍地上砲火、對地上待機中之大型黨軍飛機十四架中、炸破四架、有二架全壞、日方全架無事歸還、又於揚子江方面、與日陸軍部隊協力、轟炸其前面之黨軍。

巴勒斯坦騷擾 漸呈惡化 炸彈事件頻發不已

耶路撒冷十日同盟電 因阿剌伯人與猶太人之人種之對立、巴勒斯坦之騷擾、漸呈惡化之傾向、十日巴勒斯坦各處頻發大小事件、顯示險惡之形勢、即在海發、不知何人、對猶太人之公共汽車、投擲炸彈、負傷者七名、以此事件、開始頻傳各地、發生向火車投擲炸彈事件、又前週在海發阿剌伯人與猶太人間、惹起衝突之街路上、又勃發衝突事件、幸由英人警察隊之阻止、始得無事、但猶太人之候補警官二名、受猶太人之狙擊、而負重傷云、

山地敗兵食鹽缺乏 圖襲倉庫全被擊潰

安慶十日同盟電 安慶敗殘黨軍、仍潛伏附近山地、惱於食糧極度困難、常乘夜陰企圖潛行安慶市內、封奪食糧、均被日陸海軍擊退、九日午前二時頃、又有身着便衣百五十餘名之黨軍、分乘民船十二隻、密航於月明之江上而來、襲擊日陸戰隊佔領之原鹽貯藏倉庫、日軍乃以機槍應戰、僅三十分鐘、百餘之黨軍、均葬身江中矣、潛行至倉庫附近者、尚有二十餘名、與日軍亂鬥之後、均被生擒、拘於部隊本部、泣供鹽之貴重情形、因日本海軍封鎖沿岸、及陸海軍之進展、物資愈益缺乏、而生活必要之鹽、尤感不足、在安慶附近以一握之鹽、須以鷄三隻交換、黨軍自安慶敗走後、潛伏山中約一個月、常襲擊附近之部隊、處境極窘、故於安慶上陸、擬由鹽倉庫盜鹽云云、

青島治安維持會總務部教育科通告 第 號

查本市市立男女中學校亟待恢復 以應需要 所有現住本市失學之男女中學生應自七月一日起至七月三十一日止到本科報名以便統籌辦理 期限緊迫切勿自誤 特此通告

中華民國二十七年七月一日

本社添募派銷員

以有派銷報紙經驗者爲合格待遇優厚應募者每日上午親持履歷書到本社營業局面洽

猥以先嚴棄養，荷蒙厚賻特頒，幷承高軒蒞臨，賜弔光送，誼重雲天，歿存均感，除門叩謝外，謹再登報，敬謝隆施，伏乞矜鑒

棘人陳无我泣血稽顙

聞

不孝榮青等侍奉無狀禍延
顯考建設總署總務局長孟襄府君 痛於中華民國二十七年六月二十八日午時 疾終京寓正寢 不孝榮青等
隨侍在側親視含殮遵禮成服遺靈暫停西磚胡同法源寺叨在
學世寅戚 誼哀此訃
奉繼慈命稱哀 孤哀子 榮青 懋青 涵青 復青 時學先 女 俞覺先 默先 適錢 泣血稽顙
國歷七月九日領帖 七月十日發引
喪居北京西城兵馬司三十五號本寓

味之美
鮮味 美精粉 超羣倫 特等醬油精 味精油
罐裝 一兩三 二兩五 十兩 三十兩
味之美工廠 曹縣路二十三號 電話六六六〇番

明治牛奶糖
明治咖啡板糖
全球第一之球品也
各大食品洋貨店均有代售

明治製菓青島販賣所 青島膠州路六號地門牌一五〇一五二號 電話五四二四號

時論

黨共傾軋下之漢口！

縱觀近日戰事情勢、日益擴張、陸上友軍以急進步驟、掃蕩淮陰線收殘黨軍、更冒霪雨、涉濁流、越山岳、衝惡路、直向安徽西境進擊中、而溯江而上之友軍排除萬難、以急驟風雨之勢佔領湖口、完全制服蕪湖至湖口間之揚子江戰地區域、乘勇而進、將直搗武漢中心、預料漢口之陷落、僅指顧間事耳、以現下情勢而論、黨府實無一戰之可能、應即早退出漢口、尚不失爲見機、雖蔣氏窮極無聊、施行毒策、於中牟鄭州等處會經掘潰黃堤、妄企阻止日軍從京漢路線正面之進攻、然友軍之攻漢口並不限於此路、其結果徒苦無辜民衆、作其無味犧牲、實際並不能阻撓友軍攻討之戰略、縱再欲掘潰江堤、使武漢盡成澤國、亦絕非守護漢口之道也、且自德大使陶德曼、意大使賴柯之急遽返國、及德國軍事顧問之撤退後、黨府國際自信能力、殆已喪失殆盡！

蔣氏時至今日、已楚歌四面、險象環夷、一般附有戰事生命之財界及華僑、因遭蔣氏之逼脅、已感受莫大之損失、然其結果又均係敗戰、故對蔣氏早具厭惡之心、曾一度醞釀反蔣、和平之空氣極盛、並引起一部份消聲斂跡之知日派活動、情感極爲熾烈、蔣氏雖思盡他法以圖鎮懾、無如羣情浮動衆叛親離、故共產黨睹蔣政權之沒落、乃乘機蠢動、以遂赤化中國之野心、黨共之事、今已趨於最後階段、第三國際之視漢口存亡、基於本身利害、力持防守政策、前已論及、今果變本加厲、明目張胆直攫蔣氏政權、如今日報載共產黨之令國民黨加入共產黨籍之事、此則適與黨府前恢復周恩來等之黨籍成一反比例、今共產黨居然迫令國民黨加入共產黨籍、其赤化黨府之心、已然操之積極矣、苟蔣氏不以是舉爲然、則必引起共產黨之反抗無疑、漢口本已危殆、加之共產黨之銳意進行赤化工作、其陷落當更迅速、吾人可斷定黨共最近之將來、當有急轉直下之演變、又、然武漢之不能守、爲必然之事實也。

共黨要求黨府首腦 加入共產黨籍

國民黨幹部猛烈反對 蔣政權已屆崩潰危機

北京十一日電　國民黨中央監察委員會、曩決定恢復毛澤東、周恩來等、中國共產黨首腦之國民黨籍、并決定共產黨員、得爲國民黨員、而據茅方面情報、乘蔣介石政權之弱體化之共產黨、對國民黨擬要求蔣介石以下國民黨首腦部、均加入中國共產黨籍、蔣介石目前之態度、尚不得而知、然國民黨幹部中、有猛烈反對者、如共產黨欲國民黨員全部加入共產黨籍場合、強硬主張、以蔣介石代表國民黨入黨、而國民黨素置共產黨於自己之傘下、企圖指揮共黨、自此次事變以來、業已獲得矣、但共產黨方面主張、國共兩黨、以平等之立場、而維持抗日戰線、其間由於兩黨之立場、意見險惡、背道而馳、乃當然之結果、如斯戰敗之蔣政權、其存在之基礎、已衝着國民黨崩潰之危機、內部的毀滅之期、有早於更進一層之情勢、國民黨本身、採用容共政策之結果、陷於自投羅網、而招徠空前之動搖、其分裂危險之程度、有非言語所能形容者在也。

蘇聯政界要人 鮑羅廷突抵漢

國共紛爭之現在出現 極惹起世界人士重視

東京十一日電　據確實方面情報、往年中國革命之指導者鮑羅廷、突於九日抵漢口、而國共對立紛爭之現在、鮑羅廷之出現、實甚惹人注目、按鮑羅廷曾於一九二三年、應孫文之招聘、爲漢口政府政治最高顧問、及當時之軍事顧問、鮑與現在之遠東赤軍司令官加倫、同爲國民政府之革命成功者、爲共產軍之重要人物、嗣於一九二七年、遭蔣介石之武力壓迫、遂離中國、而鮑羅廷恰於蘇聯奔命赤化中國之際再出現、極衝動世界之耳目、而近年鮑羅廷被視爲反史塔林派、在蘇聯政界占重要地位、此次派往中國、蘇聯眞意之所在、可想而知、極堪重視。

賈英大使在漢 會見蔣孔秘談

推察黨府今後之命脈 極重視國民參政會議

上海十一日電　在漢口活躍中之賈英國大使、於九日與行政院長孔祥熙、十日與蔣介石會見協議、故互長時間而行重要議、內容極守秘密、聞賈大使訪問漢口之目的、爲推察蔣介石向英國所訴之實情等、

一、擁護英國在中國之權益、

一、英國對蔣介石政權經濟援助問題、

一、漢口守備之可能性問題、

一、長期抗戰之能力問題、

一、關於蔣介石政權逃避內地後、國際關係之變化等而協議、且斯時恰國民參政會開會之際、賈大使甚注視該會議民意之動向、探聽黨府之命脈云云、

日拓務省計畫 增多棉花栽培

已得成案着手進行中

東京十一日電　北京之日華經濟協議會、已確立日華經濟提攜之根本方針、現正在着手準備其具體的方策中、茲日拓務省、亦與此相呼應、決定在外務省及民間經濟團體之協力下、開始積極的增多棉花之栽培、與現地當局接洽、已得成案、故不久當能着手實行、此案之骨幹、爲設法擴張棉田面積、增多收獲、使栽培技術向上、此外更使其產額加倍、而爲一年三百五十萬圓、而當其實行之際、棉花栽培協會、與華北棉產改進會、共同担任、澈底的以日華共存共榮爲宗旨、而期有所貢獻與農家之改善、農業之安定、而改良後之棉花、乃預定與日本工業生產品相交換、按拓務省於七月中旬、尚往華南派遣由棉花栽培協會、紡績聯合會、在華紡績同業會、外務省等選出之有力調查團使、調查棉產事業云、

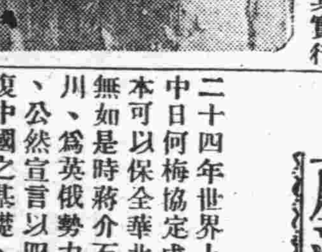

◇上海七七發生炸彈案被捕之犯人

蘆溝橋事變之回顧（四）

青島治安維持會常務委員總務部長　姚作賓

二十四年世界上有名之中日何梅協定成立後、本可以保全華北安全、無如是時蔣介石逃避四川、爲英俄勢力所刼持、公然宣言以四川爲恢復中國之基礎、當時吾人曾向之警告云、果如所言、則四川以外之地、豈將全部放棄乎、蔣介石對於何梅協定、不但不誠意履行、反更決心對日抗戰其可證明之點、如召集五全大會時、張發奎馮玉祥等均得出席、大會開幕、汪精衛遇刺未死、被迫出國、應李滋羅斯建議改革幣制、東北軍王以哲等突與共黨合作、沈鈞儒等公然組織人民戰線、孫科馮玉祥組織中俄協會、以蘇俄大使爲名譽會長、同時肘制北平軍政兩委員會、黃郛避居莫干山不敢復出、此中後絲馬跡、不難揣知、一再經日大使川越茂根據日廣田外相三原則、與廣田三原則交涉、卒被國民政府破壞蹂躪、使廣田三原則終成泡影、與廢紙、據聞蔣介石因受英俄之麻醉、以爲日本經營滿洲已罄力盡筋疲、決無餘力再向中國進展、同時英之新加坡軍港、香港空軍根據地、俄之海參威艦隊空軍等、次第完成、亦足以牽制日本而有餘、再則中國實行法幣政策、改訂海關稅率、日本在華利益更受壓迫、俄國又出鉅資令馮玉祥組織共黨細胞、加緊宣傳工作、鼓勵民衆運動、以爲日本實不堪一擊、即中國一般人士、亦爲此說所惑、對日交涉愈趨強硬、川越與張羣之會見、徒成形勢上之[illegible]面而已、時值楊永泰被刺、所有蔣政府中、對日本有深切認識之士、莫不銷聲匿跡不敢進言、在日本舉全國之力、調整中日國交之時、連續發生種種事變、如八月二十四日、成都日人被殺及傷害、九月三日十九路軍兵士慘殺日人中野氏、九月十八日二十九軍在豐台毆打日將校、九月十九日、漢口日租界有吉岡巡查遭害、九月二十三日上海日水兵遭害等、中日交涉乃因之完全停頓、幾有馬上決裂情勢、在國民黨計劃、不特以英俄爲可恃、且以爲日本內部情形複雜難於一致對外、可趁此時機強硬對日、庶維護蔣之政權於鞏固、政府中有不主張如此行動者、莫不被指爲漢奸、或投閑散、或置刑章、故中日之衝突、其來有自、非偶然也、去年蔣介石宣布焦土政策、如轟炸上海、及轟炸美艦、原擬借此可引起各國共同干涉之迷夢、孰知歐洲形勢、已今非昔比、德意兩國、又日趨強盛、美原不願捲入漩渦、英俄口惠而實不至、結果徒自焦自己國土而已、坐使中國無量數民衆受此亙古未有之痛苦、雖百年之後、亦難恢復原氣、是皆蔣介石一派、對國際認識不足所釀成、故吾人應以正確眼光反對蔣介石及國民共產兩黨、誓不與之共戴一天也、

（五）蔣政權沒落後中國之新情勢

此次中日事變發生以來、日方曾一再闡明表示方針、以打倒國民黨防止赤化爲目的、故對於蔣政權、必須加以澈底消滅、今年一月、日本政府宣布不以南京政府爲對手方、更決定無論任何犧牲、及困難、誓不達此目的而不止、自從南京陷落後、蔣介石特爲金城湯池之徐州亦相繼失守、今又以漢口爲唯一之防禦陣地開矣、并潰決黃河及長江隄防、以希阻撓日軍之進擊、事實徒陷我國民衆於萬劫不復之域而已、

（未完）

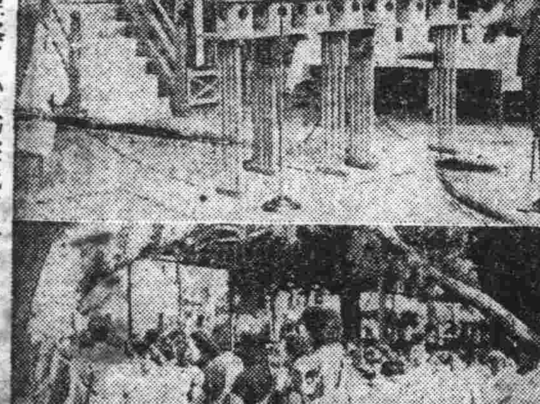

北京七七慰靈祭〔上〕在北京舉行七七慰靈祭由寺內最高指揮官捧讀祭詞、〔下〕混於參列遺族中之我國婦人、亦爲陣亡將士英靈祈冥福。

航空海運等各項政策

永井遞相訪問近衞首相商談

東京十一日同盟電　日遞信省所管明年度豫算中、航空、海運、通信關係之諸政策、與政局之收拾及佔領地域之開發經營、有重大關係、永井遞相、特於十一日午前十時、赴首相官邸、訪問近衞首相、說明右各豫算之編成方針、及經過後、并謂、航空海運通信之諸事業、隨戰局之進展、爲後方經營之先決條件、與作戰外交等、政戰兩略有至大之關係、此際尤有期的飛躍之必要云云、約談一小時始辭出。

對華中央機關

乃設立東亞省之前提 組織機構將成大規模

東京十一日同盟電　日政府關於設立對華中央機關、預定八月中實現、目下以內閣爲中心、正急於立案、該對華機關之機構、非如當初之對華經濟事務局之小規模者、乃爲將來設立東亞省之前提機構、有相當大規模之形勢、日政府之企圖、其對華機構之內容如左、

即在內閣總理大臣監督之下、設對華局、總裁爲親任官、次長及課長爲勅任官、共設四課乃至五課、處置政治、經濟、金融、文化四部門、現地執行機關、爲總督府、（或稱總監府、）總督以或稱總監、親任官而運用、爲期對華開發之萬全起見、對華局預定網羅國民各界之權威者爲顧問、而該案之對華局總裁、由外相兼任、又有現地總督、由作戰行動中之軍司令官兼任之說、極爲有力。

日農業移民 選擇佳偶

將先派華調查 日本田豐女士

東京十一日同盟電　日拓務、農兩省、自六月以來、即向兩國女子農學校、極唱使爲新大陸開拓戰士、百萬日農業移民挑選佳偶、而極力從事訓育大陸之新婦、然既作爲媒酌、必須明瞭遠地移民之生活始可、故在文部拓務兩省後援之下東京、目黑「無產新婦學校」、主事本田豐女士、進於本月十日、攜帶皮包、滿裝新娘候補佳影、自東京車站出發、赴華北滿洲各地、親自見聞新郎之生活、而爲大陸新家庭之成立、盡一臂之力云。

開封西北東漳鎮 發生猛烈虎疫

日軍忙於救護並預防

開封十一日電　黨軍決潰黃河堤防暴狀、不僅使自國民死傷甚衆、而免於水害之開封西方五里東漳鎮歪家屯地方、近發生猛烈之虎烈拉、傳染死亡者、已達三百名之多、每日患者約三十餘名、爲數十年來所未有之虎烈拉、日軍乃急派遣防疫醫、馳赴該處、施行豫防注射、同時將患者隔離、不眠不休、繼續活動、開封市自九日起、已將西北兩門封鎖、禁止一般通行、依日軍之手、而實行市內大消毒、并爲一般市民行豫防注射等、而免蔓延、從事防疫、極爲忙碌。

日應付長期戰

強化國民精神總動員 官民一致集中大力量

東京十一日電　日政府鑑於已入事變第三戰之階段、爲達成戰爭目的、官民一致、積極的集中力量起見、乃實行國民精神總動員、對中央聯盟及內閣情報部、對組織再行加以檢討、與愛國婦人會、國防婦人會、青年團、產業組合等之民間團體協力、而起廣範圍之國民大運動、而對應長期戰、閣內亦已抬頭、近衞、池田、末次、荒木、於四相會議、關於強化國民總動員俱體策、進行檢討。

板垣陸相

訪近衞首相 會談各問題

東京十一日電　板垣陸相、十一日正午、訪近衞首相於首相官邸、共進午餐、於政略、戰略上各問題、作無隔意之交換意見、就中關於不久即新設之對華中央機關之構成、長期戰體勢之強化、及其他板垣陸相傳達陸軍之意嚮、而有所重要協議。

谷公使返滬

長崎十一日電　歸國中之谷公使、十一日午前十一時、搭長崎出口之長崎丸赴上海矣、

淄川縣知事 程重光就職

淄川通訊　淄川縣自遭土匪蹂躪以來、地方維持會瓦解、縣署被焚、人民流散、亟盼省署早委縣長蒞臨、主持一切政務、本月二十七日、程縣長重光自張店抵洪山鎮、當地紳商街區長及魯大公司方面等、先在車站恭候歡迎、程下車後、遂往訪當地各機關、作履任最初之拜會、嗣即派人籌備接事、擇定南門外公會堂、作縣公署、該堂房舍雖極高大、但已破壞不堪、門窗戶壁、一概無存、祇得草草收拾、權且應用、六月二十九日上午十時、程氏引領所有全體人員出席、先向國旗行三鞠躬禮、遂後啓用縣印、發出安民佈告、并聲明本親民之旨、治理斯邦等語、聞程縣長連次歷任縣政、曾在滿洲國服務多年、經驗閱歷、無不豐富、本地人民、極表慶欣、將來對於治安之整理、縣政之推行、頗堪期待云。

上海虎疫 幾蔓全市

患者千餘名 死亡率激增

上海十一日電　上海虎烈拉猛烈之勢、幾蔓延全滬、患虎烈拉者、達一千二百十八名、其中眞性虎烈拉者、五百十五名、死亡者達百三十六名之多。

青島至誠藥社發行　並無第二家

地址：青島山東路南首湖南路角電話（五一七五、六六四零）

支店：東鎮威海路八十九號（電話六一八二號）

眼　耳　鼻　脚腫

無論何種眼疾、不用針刀、用藥準好、凡眼膜、瘀眼、爛眼、火眼、長日羞明、迎風流淚、視物不見、眼痛眼腫……至誠藥社有靈藥、藥到病除。有說明書、歡迎索閱。

凡患耳聾、耳痛、爛耳、耳膿、耳流各色濃水臭膿、久而不乾……如用「止流耳濃散」、一愈甚速、神效無比、此散只有至誠藥社一家出售◆每瓶二角五分

凡風熱鼻淵長流濁涕、鼻塞不通不聞香臭、鼻生瘜肉、鼻流膿血、鼻流臭涕……鼻生腐肉、鼻瘡鼻痔閉塞腫痛……用至誠藥社「通竅療鼻散」可治。

「脚腫」晨輕晚重、按之有窩、移時乃起、行路如踏棉花、如不速治、上延過膝、或再至胸滿氣促、更難治矣！至誠藥社有藥、專治此症、每料六角。

◇患花柳梅毒魚口下疳、紅斑紅點、速服清血解毒丸、較比打藥針安全、一付見效。每付一元、加料二元、至誠藥社一家出售。

◇天壽堂老婦調經丸、每盒一元、至誠藥社經理批發。

◇眞正烏鷄白鳳丸鐵經種子、每盒一元、只至誠一家出售。

◇眼長雲瞖、至誠藥社有藥可去、不用針刺、不用刀割、準好。

◇脚氣藥、每包五角、效力與衆不同。

◇市上治濁精藥甚多、但均不及長壽丸、三瓶卽斷根。

眞正鷓鴣菜　▲每盒五角。只有至誠藥社一家經售。

▲能治小兒百病……能使小兒肥壯

▲銷行中國廿餘省……名播世界五大洲

「鷓鴣菜」專治嬰童一切疾病、疳積、虫積、吐乳、不思飲食、日受驚嚇、夜睡不寧、夜出冷汗、痳後痘後、四時感冒、傷風咳嗽、發熱發冷、肚痛頭痛、面黃肌瘦、腹脹、咬人咬指、變橫鬱怒

□鮮荔枝紅茶　▲氣味香濃……芬芳馥郁　▲每包一角五分

至誠醫院

◇注射防疫藥針。隨時均可

◇急病治療。電話通知卽去

治淋濁下疳梅毒◇號金診費免收

山東路南頭至誠醫院無論何病均能特別治療院長高內安博士精治內科婦科最近將所發明之花柳病特效療法及驗血法公開施行求診患者均極贊揚◇電話六六四零

華一香烟

十枝裝五分

華北烟草公司

營業所　青島山東路一九六號　電話六一二三號

工廠　青島鐵山路八三號　電話六一八九號

橫濱正金銀行青島分行

本行創立歷有五十餘載資本殷實極蒙社會各界贊許資本金壹億圓業已完全收足另有積存金壹億三千四百四十萬圓總行設在日本橫濱分行設在東京　丸之內　名古屋　大阪　神戶　門司　長崎　小樽　羅府　倫敦　巴黎　漢堡　柏林　亞利山大　紐約　舊金山　檀香山　利屋疊佳內羅　新金山　悉尼　孟買　喀爾喀達　蘭貢　巴塔維亞　洒水　三寶隴　新嘉坡　盤谷　馬尼剌　香港　特地廣東　上海　漢口　天津　北京　營口　大連　奉天　新京　哈爾濱等處其餘通商碼頭亦均有妥實代辦之家專辦各處匯兌匯票電匯隨意定期活期各種存款並抵押貼現各種放款等一切銀行業務均可荷賜顧請至館陶路一號本行面洽可也

電話　支配人席二三七〇　副支配人席二九九〇　輸出係三六四六　輸入係三一一四　撥付劃引係三五八二號

送金係二一三九　預金係二一六四　出納係三六四七　公衆用二八四五號

齊大夫診療所

內科　肺病科　小兒科　花柳科　專門戒煙

平度路四號

吉利禮品大王

山東路一二六號

綢幛　輓聯　花圈　鏡框　免費代客撰書

為撲滅共產主義 不懼世界戰爭
意首相因西班牙之內亂 披瀝法西斯之強硬決意
意國民生活已帶有軍事性質

羅馬十一日電　意大利首相墨梭里尼氏、寄出九日在羅馬發行之法西斯許議會活動報告書之序文、言及西班牙之內亂、披瀝法西斯為撲滅共產主義起見、不惜世界戰爭之強硬決意、即西班牙佛蘭哥軍着着勝利、此乃吾人對過激主義者、遵奉不滅的原理之勝力、即此種情勢、擴大至歐洲、乃至全世界、吾人斷不恐懼、更謳歌柏林羅馬樞軸之強化、『力說德意兩國之連帶關係強固、至超出正式外交上必要的條約之程度、全意大利國民之生活、今已帶有軍事的性質、此種傾向、非漸次增大、又非如此不可、吾人為進行戰爭與和平之各種任務起見、不斷的動員』云云。

法國報紙慫恿 日法應締結 新經濟協定
法應乘舊協定將期滿 棄不承認滿洲國態度

巴黎十一日電　法國有力報紙「旦」報、九日刊載慫恿締結日法新經濟協定、及承認滿洲國之論文、大要如左：日法兩國間、所存在之暫定經濟協定本年十二月三十一日滿期、失效、希望締結替代該協定、以通商為主要目的之新協定、該協定不僅以法國本國為限、且適用於殖民地保護領、及委任統治地、日本方面、亦同樣包含全部廣範圍之區域、法國政府、對滿洲國宜改變不承認之態度、至於承認滿洲國問題、因日本既在滿洲國恢復秩序、與繁榮之事、已得明顯之證明、法國應趁此機會、放棄不承認滿洲國之態度、而速承認滿洲國云云。

黃河掘堤影片 送往美國放映
美攝影技師將返國

東京十一日同盟電　改正美國人對於此次事變之觀念、攜攝影機赴前線之紐約探險家俱樂部會員、電影導演亨生、福蔓氏、為外人中攝拍決潰的黃河現狀之第一人、十日午後、乘抵羽田之旅客飛機蒞東京、該夜即入帝國飯店、該氏將此次之影片、向當局公開、十二日再赴上海、藉「中國飛快」機、將該影片急送至美國、關於黨軍之殘暴狀況、作如左之談話。

予之使命、使美國民衆、得悉此次事變之眞相、同時該影片有足記錄的文獻價值、竊思頗為重要、實際上決潰黃河、乃歷史的殘暴舉動、予因百公尺之低空飛行、得見黨軍之高射砲及機關槍彈、黃河之氾濫地域、長約六百華里、而黃河之水、九成業已流出、黨府雖藉此得達到所謂一時遲延日軍進擊之目的、但就人道上言、實為不許之行為、其慘狀在想像以上、而其悲慘狀態、此後更深刻化、毫無疑問、然予同時對於日軍救濟難民之活躍情形、實不勝感嘆、此後予擬藉演講或雜誌、努力使一般充分理解日本之立場云。

美豪富飛行家 航空壯舉
已由紐約出發 四日周遊世界

紐約十日同盟電　美國之豪富以快速度飛行家聞名之哈佛、海斯氏等、一行四名、搭乘附有一千四馬力發動機之大型洛克希特機、十日午後六時二十分、（美國東部標準時間）由紐約郊外之佛洛特倍納脫飛機場出發、踏上紐約巴黎間橫斷大西洋不落地飛行之壯途、據聞該氏企圖抵巴黎後、更繼續飛行、取道莫斯科、阿拉斯加之北方、路徑四日間、週遊世界云。

德駐日大使 赴日返任

溫古華十一日電　日前歸國中之德國駐日大使奧脫氏、返任之途、九日晨抵溫古華、該日乘亞細亞皇后號赴日、該大使談話如左、「關於此後之問題、已與本國政府協議、、對於中國事變、德國國民深切理解日本之立場、至於防共陣營、更加強化之事、不勝欣喜也。」

蘇聯對遠東 動向轉變
提議欲無條件釋放抑留漁船

京城十一日同盟電　自劉希克夫大將脫出事件以來蘇聯遠東當局、於滿蘇國際沿海州方面、已停止其向來之脅迫的行動、而此次更提議欲無條件釋放抑留漁船、即現在朝鮮方面之漁船、而為蘇聯抑留者、計三隻而蘇聯撈漁汽船二隻漂着咸鏡北道沿岸、目下咸鏡北道當局、正在訊問中、蘇聯提議謂、今釋放朝鮮漁船三隻、祈將蘇聯漁船二隻無條件釋放、蘇聯從來絕無如此率直提議釋放事、由此可察知、劉希克夫大將脫出事件以來之蘇俄極東當局動向、因之頗為注目。

英意協定效力問題 因法阻害失敗
法國使西班牙內亂延長 意在西義勇軍難即撤退

羅馬十一日同盟電　四月成立之英意協定、因西班牙問題不解決、故尚未發生效力、十日哈瓦斯通信社羅馬支局、報告羅馬政界之觀測英意協力發動效力之背後、暗有法國的魔手活動其中、其一方面西班牙內亂、不能急速解決、大要如左：「意政府向英國政府提議、不待西班牙問題之解決、發動英意協定之效力、然因法國之妨害而失敗、法國雖謂嚴重監視西班牙、法蘭西之國境、他方面阻害英意協定發生效力、使西班牙之內亂再行繼續、故西班牙問題之急速解決、愈感困難、英國政府、關於英意協定立刻發生效力、雖不同意、意大利方面之提案、然張伯倫首相之對意接近方針、意政府亦表示贊成、但意政府無容納英國方面之要求、立刻自西班牙撤退相當多數義勇軍之意向、故英意協定之發生效力、一般觀測、尚迂迴曲折也。」

西沙島問題
法對兩國之關係 前途頗樂觀
日政府之覺書措辭溫和 法當保障該島漁夫權利

巴黎十一日電　九日之巴黎各報刊載、法國外交部接到日政府對於西沙島問題之覺書、而加以評論、陳述法國政府、以和協友好之態度、處當此事、表示對於日法兩國關係之前途、頗呈樂觀、『巴黎約翰報』認為法國政府、應予日本滿足之答復、論述如左、『法國卜內首相、在八日之國務會議席上、言及西沙島問題、陳述派遣安南警官赴該島之事、日法兩國之報紙、皆重視此問題、若以此視為日法兩國之關係非常緊張、實甚謬誤、抵外交部之日政府之覺書、措辭非常溫和、且無撤退安南警官等之要求、日政府僅要求尊重日人漁夫之權利、而法政府對西沙島問題、作善意的審議、對日政府保障、不妨礙日本漁夫的利益之事、殆無疑問也』。

美大型轟炸機 繼續飛翔 成績頗佳

華盛頓十一日電　美國陸軍之以空中要塞而聞名之大型轟炸機、頃以二百零五哩之平均時速、連續飛翔美大陸三千三百餘哩、破成績頗佳、美國當局有鑑於此、乃汲汲於研究中、以期得到更好之成績云。

亞細亞民族自覺之秋（續）

印度志士皮哈里著，邵益之譯

此外英國至今猶利用印度、彈壓印度人、制定苛刻的法律、使印度人受着苦、過去三十年間被逮捕入獄、處以死刑之人、以及被虐殺者已達數十萬。試舉其一例、世界大戰中、印度相信了英國於戰後給與印度以自治之約言而與以支援、但戰後突然發布叫羅拉脫法的彈壓令、不顧前言彈壓印度人民。印度人對此遂大為憤慨、在各地集會反抗、在北印度阿姆里阿爾、人民在不帶何等武器舉行平和的集會時、英國當局突派軍隊趕到會場、無警告的一齊向集會者射擊、並命令追着奔逃的羣衆發射全部子彈、結果五百名之男女及小兒當場慘死、千五百名負傷。如此之例、不遑枚舉；逮捕、投獄、處刑、至今猶每日施行於印度人民、一種恐怖政治籠罩了全印度。這樣的英國的統治、究竟生了怎樣的效果呢？

依據維爾弗來脫、施各安、波蘭特的談話、英國之統治效果如次：「在印度、英國之所謂土人、已成常被威嚇得瘦細不如人形的奴隸。余自身為英國保守黨員、且為倫敦卡爾登俱樂部員、余在印度所見聞之事、與我心以莫大衝動、而就英國之統治制度及其將來、感到無上之不安。余嘗隨學識超羣之先輩、政府官吏、或各種委員會、研究過印度財政之祕密、其結論者謂：如照今日之狀態進行、則印度人早晚會臨到食人肉的時代」、蓋印度人除此之外無物可食故也」。

英國在印度的統治法、為天人所不許、由上述觀之、即可明瞭；同時英國之統治印度、為世界和平着想、亦難聽其自然也。此何故耶？蓋英國之支配印度、於支配亞細亞上、有最有力之作戰基地故也。即英國之得以支配埃及、阿拉皮阿、伊拉克、及納巴爾、荷坦、西藏以及中國之一部者、亦因其在印度存有有力之兵力故也、又證諸過去事實、英國對於此等地方、實往往由印度派兵壓制之、其對亞細亞民族、無不用其得意之『離間政策』來策動擾亂也。所以在英國由印度撤退之時、始可言亞細亞之和平、反是、只要英國在印度、之帝國主義不能打倒、亞細亞解放決談不到也。

不會在外國支配下的國民、對於在印度的印度人民在營着地獄般的苦痛是不能想像的、但在被征服國的國民、或許能想像到一二吧！於是印度解放在印度人是最切迫的不得已的吶喊、那同時也是亞細亞解放之關鍵、由前所述、可信為明白之事實也。

四、然則、印度解放之具體策如何？印度當然、自前述之日俄戰爭以來、勃發着澎湃的革命運動。過去暗殺印度總督以及其他的直接行動而起之革命運動、在甘地指導下展開非軍事的不服從運動、在今日之印度上流階級、中流階級的固不必說、即由農民而下的下層階級、都一心一德努力着國民獨立運動的達成。然在中國被英國勢力所支持之時、印度必然不能脫卻英國勢力之羈絆；故中國應覺悟由英國魔手支援着而繼續抗日之不智、與日本密切提攜、共同籌劃以日華印的聯合力量、來驅逐英國勢力、實為必要之事也。

最後、此亞細亞的解放、即為打倒在亞細亞的白人勢力的代表英帝國主義。而任指導之役的日本、負有最重大之責任、已如前述。日本為達成此重大使命、必須自覺其今日在世界上的地位。蓋日本自維新以來、猶旭日之初升、國家正在青年時期也、欲阻害今日日本之躍進、恐怕任何人也辦不到、此由冒頭所述之自然法則而言、為千古不易之定理也。（未完）

機製　省費　猛火　經燒

比塊煤經燒！

另售批發　電話、四六三七　青島、李村路卅三號

教授跳舞

奧爾德佩拉（AL de Bell）教授由歐洲來青以最新穎有效方法、認眞教授各種最新式舞如、狐步、華爾斯及交際舞步樂舞特別探戈舞等保證成功、學費從廉如學者請向山東路四十六號二樓接洽

註冊商標　ミカド

防臭殺蟲　迭新蜚克毒兒

彌開德

經濟衛生必需品　一罐釋作五十罐

效能　既能驅殺臭虫、蠅、蚊及其他一切害虫、又能預防腸傷寒、紅痢、虎疫等傳染病、芳香無毒、不傷人畜

用法　家庭撒用、祇有啤酒空瓶一支即足、極為簡單

△惠請務請認明「ABC」商標以防假冒

△著名藥房、什貨舖均有發售

總製造處　神戶細菌研究所　日本神戶市葺合區八雲通四丁目

介紹耘蓬醫院

院長王耘蓬先生曾在柏林醫科大學神經精神科及內科等教室研究多年造詣極深自在青市開業以來診治患者甚多功績卓越該院最近又聘請醫學博士郭錫林先生專任皮膚花柳科泌尿器科美國醫學碩士趙鏡岩先生專任眼科及耳鼻咽喉科以上各醫師均係專門學者經驗豐富診費低廉院址禹城路十號電話五七〇一特介紹尚希各界注意

介紹人　姚作賓　呂振文　林耕餘　戚運機　周家彥　陸夢熊　張夢熊　尹援一　陳命凡　曹善揆

營業科目

特聘高等技師　修理油漆汽車

經理　美國赫德生及地上飛牌汽車並飛得祿牌貨車及英地安牌船輪

專售汽車材料　各種零件俱全

大美汽車行　青島湖南路四十號

電話　四三三三　四三七五　材料部電話　四七二六

慶豐樓　包辦酒席

樓下新設小吃部

各樣冷葷每盤一角

應時妙菜每盤二角

北京路三十五號　電話七七九

大仁堂　立愈久淋　白濁丸

（證明保好一准有效）此丸治淋神藥無論新久白濁下淋精糊馬口尿道刺疼小便數頻毒邪熱便白淋血寒淫下注淋後偏墜虛淋濁症常年不斷凡淋病用千方百藥治不好洗療注射不見效此丸只用一盒病即愈百發百中每盒二元大盒四元

大仁堂　花柳清血解毒丸

專治五淋白濁撒尿刺疼小便腫痛潰爛楊梅毒瘡魚口下疳梅毒入骨筋骨疼痛遇身濃包遍身紅疹梅毒痔漏疥癬傳染婦女一切毒症新毒老毒復發多年梅毒未除根者功能清血解毒消腫鎮痛根本產除全體毒菌搜淨骨髓血中毒根功效奇特保證有效一付除根定價單料每付六毛加料一元

大仁堂　婦女破血丹

此藥專治婦女經閉不通數月不見腹中積病左條右塊氣聚成癖肚大成形血蠱癆症鬼邪胎病胎死腹內不下一切雜疾癮病凡婦女血水不見之病千方百藥治不好此丸只用一付其病立下重者三付百病化為血水元氣無傷百發百中孕婦忌服每付三元單料一元六角函購寄費二角

調經止帶丸

一盒保好無效退洋婦女白帶久而最傷元氣月經因之不調百病因之而生面黃肌瘦飲食無味有時燒冷腰腿酸疼頭暈肚痛赤白帶下之症一盒保好常服延年每付四毛每盒二元服法另有詳單

青島分銷處　太和春　金鄉路　新民藥房　天津路　萬春堂藥店　高密路　成記藥行　雲南路　福海藥房　黃島路中間　泰和堂　台東鎮威海路

北京大仁堂大藥房開設　濟南緯六路北小口

華振氏藥房

本藥房聘有專門藥學人才調製各國處方所用藥料均選上乘按方調劑準確精良決不以價廉誤人以重道德諸如各國成藥化學藥品及化妝用品等無不俱備定價特廉如蒙惠顧無任歡迎

山東路二十七號　電話四零三四號

德利兒

震驚全球著名　世界淋濁專藥

曾獎醫　德國醫學博士顯微鏡下實驗

德利兒　藥力真相

特怕之淋病

惟有淋病患者所排除之尿內夾代之膿汁在顯微鏡下檢驗之有無數之淋毒菌存在此菌實是一種繁殖之微菌患淋諸君有想不到之驚險此菌一日盛之一日如其久而不治有不能種子之望故人云不孝有三無後為大此所謂也再重之即有生命之難保如要救一上之難請服用此藥能去諸君一切愁事特為告之

德利兒之特功効

一、服用德利兒第一天時尚未見有其他變化

二、第二天早起小便時即代有藍色尚有很膿之菌汁此乃德利兒之功効達到小便後即比第一天感覺爽快

三、第三天就比第二天好之粘汁微菌亦少可見効力照羣

四、第四天再驗之又比第三天更少少

五、服用之第五天再驗之可保小便清之淋菌膿汁一切斷根可見德利兒比其他之藥大不相同之特點

專治性淋：五淋白濁、婦女赤白帶下。男女新淋久副睪丸炎。淋毒性尿道炎。陰門炎淋毒膀胱加答兒等。

青島經理處

中西大藥房　華壹氏大藥房　川岸大藥房　金星南大藥房　新民大藥房　漢成大藥房　神洲大藥房　南洋大藥房　美華大藥房　萬康大藥房　漢美大藥房　杉記東洋　堂大藥房

總經理　東亞大藥房　總經理　濟衆大藥房　總經理　五洲大藥房

各大商埠均有出售

營業種目

草包大嗎哈魚　鹽大嗎哈魚　新卷大嗎哈魚　鮮大青魚　朝鮮小青魚　大嗎哈魚籽　明太子　貝　海參　海茄子　洋粉　蛤干　大頭魚干　烏魚子　切海菜　根室海菜　洋蔥　蘋果　柑桔　地豆　地豆種子　[illegible]糖　新聞紙　各種膠皮鞋　草繩　草簾子　北海道產　建築用斯達古灰　紙麻刀　漁船集魚用及各大小工廠

日魯漁業株式會社北支特約店

日本鮭鱒販賣聯盟會北支販賣店

日本柑橘組合製果特約店

其他產地組合直輸入

滿洲水產販賣株式會社　青島出張所

青島冠縣路五十九號

電話　四五三六五　四四八二〇　四五八二五

本社　大連市　奉天　哈爾濱　海倫　爾函　加賀町　山城鎮　蛟河　敦化　綏化　小通　樗

出張所　四番地　西安　四平街　牡丹江　磐石　根室　新京　勃利　海龍　清津　錦縣　佳木斯　齊齊哈爾　天津

主任住宅　宿直增設　五八二五　三一二七

命相專家　醒醉客大相士

能知你父母存亡、兄弟幾位、妻妾賣恐、子女多寡、過去吉凶、未來禍福

判斷你買賣盈虧、商買利鈍、軍政陞遷、謀事成否、處世立身、一切難題

瞭然你姻緣順逆、戀愛眞偽、心腹隱情、家庭變遷、環境善惡

解決你目前愁慮、朋友忠奸、疾病吉凶、終身結局、富貴貧賤

已過未來泰否、偉君趨吉避凶、能以片言論定、不致誤路險地、各界同胞士女請速前來問津

時間上午八點至下午十點風雨無阻

◆意在揚名訪友◆卦資暫收四角◆來賓靜默一分鐘◆就知你心腹來意

青島奉天路百四十三號

現寓北京路中華棧三樓上三十五號候教

自行車及零件　肥皂瓦灰　洋瓷

批發零售

三輪商會

電話二〇四二番

膠濟津浦北寧京綏　京漢各線貨物運輸

並代辦進出口報關手續

大小貨物。運輸迅速。若蒙賜顧請至

青島北京路　國民橋附近

通運公司青島支店

電話四三一三三、三九三七番

本店　濟南大馬路　電話二一四二、三一七三番

支店　天津日界壽街　電話三一〇一五、三三一五番

營業所　北京打磨廠　電話南分局三三〇七三九番

出張所　張家口　宜化大道

出張所　石家莊　煤市街

福壽牌

價格低廉，存貨豐富

瓦斯入牛光電球……一〇〇V　一二〇V　二三〇V　各種

普通明光電球……一〇〇V　一二〇V　二三〇V　各種

豆電球……二、五V　三、五V

新式雙光電球……一二〇V　四〇W　六〇W　一五W

（電燈頭大光內有小光使用兩便）

早川製無線電收音機各種

福壽牌電球株式會社

早川金屬工業株式會社

山東省總批發處

青島江蘇路二十八號

合資會社　三旭洋行青島支店

電話二七〇二番

國共潰滅在即

漫墨　白璧

共產主義之害人，甚於洪水猛獸；吾人固有未曾身受其毒者，然則目睹耳聞，已足不寒而慄，而早思防避之，打倒之矣。

許多年來，共產黨張其魔手，企圖赤化世界，野心之大，令人咋舌，但世人早洞悉其奸謀，故皆加緊防共工作。蓋所謂「共產主義」也者，實係「禍國主義」之別名也。全世界，任何國家一旦受其浸毒，斷無不亡之理！是以各國之拚全力以防共除共，自有其純正偉大之意義在也！

中國自國民黨容共以來，危殆之象益明，全國有識之士莫不焦慮之。幸日本友邦秉「見義勇為」，「共存共榮」之善意，慨然出兵，予國共兩黨以根本的掃滅，拯我全民於水深火熱之中，並協助組成明朗化的新政權而建築復興中國之鞏固的基礎。從茲中日滿精誠團結，如手如足，東亞永久和平的幸福之花，已怒放其燦爛之光輝矣。

邇來日軍各方面進攻均極得手，武漢陷落已迫眉睫，蔣政權與共產黨潰滅當不在遠，吾人默想前途之光明，實不禁欣然色喜也。

韓復榘審案

沙辰

韓復榘自為主席之後，對審案一事，頗具癮頭。某日酒後，乘醉登堂，罪犯八十三名均為膠東誘惑招安之匪徒，老韓一一唱名畢，令分兩幫站立，蓋左廂之罪犯為出決者。時適有某秘書之差人奉命捧書至，甫入門，呼喝之聲不絕於耳，又見衛士刀槍並舉，罪犯擁擠，心下早有懼色，及將書信遞於案上，見老韓正批點犯名，未敢進言，遂暫退左廂。忽而老韓手向臉部一摸，衛士知斬令已下，遂將左廂罪犯一齊上綁，而下書人亦在其中。下書人大呼：「冤枉！我是送信的！」衛隊隊長大喝道：「媽的，什麼冤枉，送信尤其該死」，蓋衛隊長以其為土匪之送信者，於是此下書人遂與衆綠林好漢由汽車押赴于佛山北麓，化為亡魂野鬼焉。後老韓發覺，給其家屬大洋四十元，家屬以懾於淫威，無可如何，只可作為罷論。

就業與失業

職業是現在社會上最難解決的一個問題；也是茫茫中一個最大的問題，在我們一離開校門，第一個問題，就是職業。

在初邁進這畸形社會裏，其初是擇業，到後來事事感覺着不隨心，也就嘗到失業的痛苦，漸漸的就抱定有事就作的心理，既在社會上，得到一個職業，又發生不滿意的心理，妒羨着別人有豐富的薪金，優厚的待遇，及覺着自已所得的菲薄，待遇苛刻，這就是不幸失業的開始了！又因為自己的職業卑劣，不易發展，於是見異思遷，把現在所有的職業拋棄，別求他圖，在工做時間，也不發生興趣，每日敷衍了事，死氣沉沉的，結果是走向失業的道上。

這是個很普遍的錯誤觀念：可是在現在的社會上，多是因這種的觀念，而失了職業，到後來竟演出種種不幸的事情發生。

我們要知道，人的慾望是難以滿足的，有了快樂豐厚的職業，其初非常的慶幸，做慣了又慢慢的失去興趣，以為不過如此了！於是又想換一個比現在更快樂，更豐厚的職業，這就是「一山望着一山高」的惡習，即使你得到一個久所思欲的職業，也能暫安一時，不久又感到乏味。

所以在目前，我們祇要有職業，任何職業都好，我們不必妒羨別人，更不要悲觀自己，我們要生氣蓬勃，精神百倍的努力去幹，以防失業的來臨。【者香】

官場趣話　清代

◆乾隆末葉時，定王攝金吾印信，任九門提督，某日，正陽門外忽大火，延及民居，王以地方職責，馳往彈壓。有娼家因避火之故，羣外出立於閭之口巷，粉白黛綠者充溢街頭，王不知其何為者，大驚，乃詢左右曰，「此係何人宅中之女子，竟如是之多……」隨從人等以實對，王始明瞭，而衆人莫不掩口葫盧而匿笑焉。

◆陳春淑副憲，性倔鯁直敢言，滿朝以怪物視之，廣侍郎「廣庚」嘗謂禮王昭槤曰，「仕途以我與王暨陳副憲為三怪，殊令人憤懣也」，禮王曰，「吾今日其為周處乎」，蓋隱指廣為虎陳為蛟也。

◆張鏘逆（秉樞）曾言乾隆時，有某散秩大臣，當在內庭值班之際，而冠纓忽斷，恐覓而線縫之而不及，又恐被上見之，而遭申飭，乃急取下僚之啓事筆，於頸下繪之如縷，見者莫不笑之。

◆某鎮國公偶以蒸鵝饋於順義侯田公（國榮），乃僕人誤以蒸鴨告之，及侯公將食，乃詫曰，「吾年已老，何未見過這樣大的鴨子」【蒼子鶴】

碎語

衡言

戀愛是三種酒：初戀時是甜的玫瑰色的醇酒，能使人陶醉，然而不久這酒會發酵，變酸，成了血和淚，最後酒更壞了變成苦的！或者一點酒味也沒有，平淡無味。

×　×　×

戀愛失敗是痛苦的，單戀更痛苦，然而許多戀愛成功者仍然呻吟着痛苦！？

×　×　×

少女的心靈最難捉摸，有時溫柔，有時嗔怒，有時沉默寡言，又有時興奮異常：

女學生喜歡站在許多男性的注意焦點上，然而當心，不要跌下來！

×　×　×

假若異性為了你的青春，美貌，而愛你，那麼一定不會穩固，長久，然而誰不喜歡一個如花似玉的夫人？

×　×　×

悲觀的以為結婚是愛的墳墓，達觀的以為結婚是愛的勝利，和成功；

×　×　×

世界上只有母親的愛是沒有條件的，夫婦間的愛也會因了不滿意而冷淡。

×　×　×

聰敏人會利用離別增加夫婦間的感情。

×　×　×

只有初戀是最有價值的，如果她已經愛過二個以上的人，那麼你還是不要愛她吧！因為她的愛已不專一了！

×　×　×

娶一個寡婦，比娶一個少女還難，因為寡婦比少女狡猾多了。

青燈小憶

度生

六、葬埋了這些

入了學校以後，才感覺到讀書的趣味，知道讀書是為求得知識，有了知識之後，才會處理生活。在我環境中人（家中和鄰居們），雖然他們也是在生活着，但是沒有知識，所以他們常常給自己造成惡劣的環境而不自覺，我深深覺着他們可憐，並可憐像他們一樣的人，就立志任小學畢業後，一定入師範，將來從事教育事業，要使人人都有知識。

懷着這樣不甚具體的理想，就慢慢地實驗起來，時常拿着一本國文，講給母親聽，我觀察出母親對此很感到趣味，她也漸漸知道什麼是國家，社會；什麼叫衞生「公德」了。鄰居有兩個女孩子，她們對我那幾冊國文，更是愛看，因為書上不但有動人的故事，新奇的道理，還有極美麗的插圖。（未完）

格言雜錄

〈長白〉

◆寸金難買寸光陰。
◆狡詐者，工彝弊，浮華者，鮮實心。
◆輕率者，難以持重。囂張者，難以持久。
◆貪吝者，見小而遺大，虛矯者，誇遠而疏近。
◆善惡到頭終有報，只爭來早與來遲。
◆積善之家，必有餘慶，積不善之家，必有餘殃。
◆以權利所結之團體，未有不破裂者。
◆強盜團體，未有不伙併者。
◆君子和而不同，小人同而不和。
◆君子不以言舉人，不以人廢言。
◆小功不賞，則大功不立，小怨不赦，則大怨必生。
◆賞不服人，罰不甘心者叛，賞及無功，罰及無罪者酷。
◆聽諂而美，聞諫而仇者亡。

稿約

◆本版絕對公開，歡迎投稿。◆來稿不拘體裁，但不需要無病呻吟或令人肉麻的文字。◆一稿兩投及抄襲家請勿光臨。◆來稿除小說外，最長不得超過八百字。◆稿費月終結算，每千字一元起碼。◆來稿須蓋章（否則以卸酬論），並須書明姓名住址，登載與否，概不退還。

言情小說　春夢秋雲

第四回　月碎歌殘傷心談往事　燈紅酒綠忍淚試新聲

（二二一）　青蘋撰

不想在這時候他又認識了不三不四的女人，便把我丟在腦後了。他這種行為，給了我很大的刺激，我也不怨恨他，只怨恨自己眼光太淺，沒能把他看透，所以落了那樣的結果，由是更感到了人生的無常，更到此地來修養。起初，是我自己來的，後來我母親也來了。我們在這裏住着，倒也很愉快。最近我母親因為掛念家裏，在三天以前走了，大概最多一個月就可以回來的。」婉秋聽她述說往事，越發勾起自己的煩心來，忍不住竟淌下淚來道：「歸結起來說，我們女人總是可憐的。男人，可以隨意把我們玩弄，玩弄夠了往旁邊一扔，毫無惋惜之意。我們只有任人家擺佈，好像沒有一點反抗的能力。」丁恨生也不禁落淚道：「實在，在中國的現社會上，唯有女人是最可憐，最無保障的。在家庭裏求生存的舊式女子，一輩子作男人的附屬品，時時刻刻屈伏在人家的壓迫下，絕對沒有半點掙扎的餘地，有些女人，固然可以到社會上求生存，可是所佔據的地位，仍是非常低微的，仍是被人們輕視的。從這種種方面說起來，好像女子就永遠不會有吐氣的一天了，」婉秋拭着淚道：「可是，話要說回來。

現代實事長篇小說　青天外史

（五九）　無所爭齋主

三：貌似嬌花狂郎生歹意

機會果然來了！這天，親戚家裏辦壽日，從一早，少奶奶就去拜壽，把小孩子也抱走了，說明次日才能回來。本來打算帶着小玉去，可是張太太表示反對，把她留在家裏了。

志強隨着妻子去拜壽，坐了不大工夫就借詞要走。親戚家的人如何肯放？強拖住他吃完飯，打了十六圈牌，直到天近黃昏，才放他回去。

張太太畢竟是痛愛兒子的，見他喝得醉薰薰的，便命他去睡覺，到十點多鐘的時候，她把金剛經唸完，臨睡時還囑咐小玉不要睡覺，要好生照管少爺，喝多了酒的人，睡醒了必要口渴，並把自已吃的蘋菓鴨梨命小玉拿去削了皮，預備給少爺吃。小玉心中有苦，只說不出來。

志強受了酒的麻醉，昏昏沉沉的睡着。好半天的工夫，始才醒來。睜眼一看，小玉正坐在桌前，用小刀削梨皮。此時他的酒氣已消，只是口渴如焚，見小玉削梨，不禁大喜。當時一咕嚕坐起來，笑問道；「老太太呢？睡了嗎？」

小玉低聲答道：「他老人家已經睡了。您吃點梨好嗎？」志強把頭點了點，也未答言。小玉把梨削完，放在盤子裏，端至床前，志強抓起來就吃。展眼間，已吃個淨光。

尿道發炎小便刺痛

淋濁皆由不潔交接而起、由一種細菌盤據於尿道逐漸繁殖、大約在傳染後二三日內即覺尿道眼痛、小便不利、熱痒難忍、尿道紅腫異常、排尿時小便疼痛、後有膿狀分泌物、甚多、有時且有血絲混入尿內、尿道口或被白色粘液所封固、夜間難以安眠、且兼有遺精頭痛等症發生、如是二三星期乃疼痛漸減、表面雖有逐漸緩和之象、而實際病根日深、變成慢性老淋濁、往往數年而不痊愈、障礙生育、絕嗣減種、為害之熱、殊堪懼驚、

▲淋濁難於斷根之理由▼

在淋濁菌盤據尿道時、苟服對症之殺菌及通利小便藥劑、能將全部細菌驅逐盡淨、永絕根除、乃市上一般藥品、祇知殺菌、為其能事、而並不將殘餘之細菌聯逐出境、偶有小數未死細菌、死灰復燃、漸漸向內侵襲、故服用一般淋濁藥後、病人似覺已經痊愈、殊不知病菌仍積流於尿道中、隨時有復發之可能、故淋濁難於斷根、並不是其病之難治、實由一般治療方法、祇及殺菌一方面、而對於聯逐毒菌清理一方面、忽略過去、至遺患無窮、使無數病家受復發之痛苦、凡欲澈底斷根解除痛苦者、一服至誠淋濁丸、則霍然痊愈矣、有偉大殺菌除毒能力、有立刻止痛消腫止流的功效、雖能根本剷除毒患、保無復發絕嗣之弊、無論新得久患、新流久流、老年殘毒、復發、立刻見功、患者切勿多耗金錢、而誤服僞藥也。

◆每盒二十四丸可服三天，只售五角

至誠淋濁丸

青島至誠藥社　獨家經售

地址：青島山東路南首湖南路拐角　電話五一七　六六

支店：青島東鎮威海路八十九號

青島啤酒

中發號飲冰室

快來飲冰吧！

本號特聘高等技師專製各種冰淇淋冰啤酒汽水等兼售中外烟酒各色罐頭水菓雜貨食品俱全如蒙惠顧或電話通知隨呼隨到

本店主人啓

地址山東路八十五號　電話六二六四號

青島許百德療養醫院

啓者本醫師自五月一日由德美醫院移於龍口路四十六號開設許百德療養院一切醫治療養皆用西洋最新方法恐未週知特此通告

院長德國栢林大學教授許百德

地址龍口路四十六號德國鐘表樓東旁

時間　上午十時半至十二時半　下午五時至六時

【電話四八九三】

香味　吸之　美妙極矣　樂也何如

另有三炮台出售

大炮台

社會服務

本刊以服務社會爲宗旨，專介紹社會所需要之各種常識，並爲讀者解答一切問題，來函請書明交本刊，並須書明姓名住址，否則不答。

一個服務社會的模範者

。桐生。

人不能離羣而獨立，猶魚之不能離水而生存，我們讀魯濱生飄流記的小說，便可以證明人類必須互助：互助的精神愈徹底，人類的幸福愈偉大，社會的文明也愈進步，這是歷史告訴我們，不容否定的事實。

本報發行的社會服務版，也是根據「人類互助的精神」，一方面解答個人的疑問；一方面育推社會的問題，這種辦法，我相信「作始也簡，將畢也鉅」對於社會幸福，時有相當的貢獻。

服務社會，既是「互助」精神的一種表現，那麼吾就來談談中國歷史上，一個「互助」的模範者——墨翟。據近人胡適之先生考定，他是春秋時魯國人，生在西歷紀元前五百年至四百九十年之間，那時孔子尚在，大約有五六十歲了。孔子死後九十多年而孟子出世，彼時墨翟「兼愛」的主張已風靡天下，和服膺孔子的「儒家」對抗很力，所以孟子要發狠地攻擊他，說「楊朱爲我，是無君也，墨子兼愛，是無父也，無父無君，是禽獸也」

可是孟子又說：

「墨子兼愛，摩頂放踵利天下爲之」

這一句話，出在闢墨的孟子口裏，越發見出墨子的兼愛，是真能徹頭徹尾，實行互助的一大人物，和紙上談兵者不同。

墨翟的主張是兼愛，愛人而己亦在其中，墨子兼愛的手段是互助，助人即所以助己，他把「己」和「羣」的利害關係。看得最親切，所以「貴義篇」裏說；

「………今有人於此，有子十人，一人耕而九人食，則耕者不可以不益急矣，何故，則食者衆而耕者寡也」

這一種引責自負的精神是多末地澈底，他決不因爲別人不幹而灰心，他反而認爲別人越不幹，他更應快幹，苦幹才能彌補這虧空，……既打算引責自負去實行那「助人」的事，那麼不能不把自己的幸福丟開，所以他對門弟子的教義，是要：

「以裘褐爲衣，以跂蹻爲服，日夜不體，以自苦爲極則」這種刻苦利人的主義，比一夏禹的「菲飲食，惡衣服，腓無胈，脛無毛」，實在毫無慚色。

有一天，他聽說楚國泛公輸盤(人名)造成了一種攻城的雲梯，將要起兵攻宋，他得到這個消息，以爲人類應當互助，不應當相殺，所以他就立刻從魯國起身，帶了一些乾糧，穿了草鞋，取了雨傘，沒日沒夜地趕了十天，半路上草鞋破了，腳上走出血來，他也顧不得痛撕塊破衣，裹一裹腳，忍痛趲行，一點也不敢躭延，好容易趕到楚國，先見公輸盤，後見楚王，費了無數的口舌；(見墨子公輸篇，讀者可參閱)，才把楚王說服，答應不攻宋國，他才欣然回魯，路過宋國的時候，(宋爲今河南商邱縣地)在城門下避雨，宋國守城的人，不知他是救宋國的大恩人，見他狠狽，反而閉門不納，他也不計較，更沒有居功的心，祗一笑的避開了。這種爲公衆而犧牲的精神和氣量，眞是千古少有。

後來墨翟拚己助人的兼愛精神，一天一天的實現，名氣也一天比一天大，列國的君主，都願意見見他，越國的王，甚至願意割五百里地方封墨翟，請他到越國來，朝夕請敎，墨翟對使臣說，越王能聽我的話，行我的道，我去也不過吃飽肚子，穿暖衣服，何必封我土地，如其不能聽我的話，那末我受他的封，是出賣我的主張了。——到底謝絕不去，這一種不慕榮利，堅守主張的精神，又是不可及的。

現在的社會，比了墨子時代的社會，更複雜了，需要「互助」的精神也更急迫了，所以我們應當以墨子爲榜樣，急人之急助人自助，才是新時代的產兒。

父親死後遺下財產 兄弟均有繼承權

敝弟兄二人，敝居次，母早喪，父曾任顯宦，有財產甚多，均爲家兄揮霍殆盡。上月家父病故，敝人求親告友借錢發葬，家兄未出一文。現在舍下所住之房，係先父所遺，可値七八千元。家兄早蓄意攘奪此僅有之遺產，彼昨託人估價找主，欲將此房售出，攜款去京。敝人對遺產原無承繼之心，不過先父生前曾欠債達兩千元之多，現在債權人逼索至急，此債是否應由家兄償還？敝人不管可否？敝人如指定售房償債，家兄若不允，將何以解決之？倘訴諸法律，外債究應由誰負責償還？敝人如以弟兄資格制止家兄售房，在法律上能否生效？望一一示知是禱！【裴月波】

答：曾函所詢，係法律問題，編者謹就個人所知，簡答於后：按法律之規定，你們弟兄二人均有繼承權，令尊臨終時又未有遺書，指定全部財產由令兄一人承受，縱然如此指定，亦爲法律所不容。令兄獨自支配遺產，或欲獨吞價款，你自可以「侵犯」訴諸法庭。至於令尊生前所欠之債，如係有朋友關係，最好將房子賣掉償還之，有借約之債務，似乎應當由欠債人之直系家屬負責償還。

是否應當節育 要視環境與體質而定

△用藥品及器俱避孕有害身體▽
△安全避孕法雖穩妥但少效果▽

編者先生；敝人現年二十五歲，女性，結婚六載，已生子女各二個，我丈夫在機關上做一小事，薪金不過九十五元，上有公婆，每月收支剛剛相抵，因此對於再生小孩子不免感到相當恐慌。因爲，生了小孩子，幼小時的撫養，稍長後的教育費，在在都是重大的負担，我丈夫爲這事時常發愁，我也很憂慮的。永遠分寢在事實上是絕對不可能的，所以特向編者先生請教，盼您賜給我們一個良好的法子，能夠在不分寢的原則下節制再生小孩子。(但不需要用藥品及器具，因爲我知道吃藥避孕是有害的)。【彭芝芬】

答：這是非常嚴大的一個社會問題，所以山額夫人之提倡節育，用優生的辦法來解決社會問題的一部。但只是講節育，而不是講避孕。因爲優裕生活的人們也是不喜歡小孩來打擾自己的享樂。養育小孩子是已經結過婚的人一種責任。法國女人不願生小孩子，已經成了一種淫蕩風氣，關於避孕的法子，除去了工具和藥品以外是在安全期內交合，關於這層也是需要請專門的醫生來指導。因爲人們的體格強弱是不同的。許多醫學家說過，女人在經來後十天之內不交合即不受孕，但這僅是一種理論，事實上有時也沒有效果。在市上所發售者，多於身體有害，並且在效果上也很難有絕對把握，就是採取也是應當特別小心！

高淑芳君問：

我是一個鄉間的女子，年十七歲未青年餘，我的性情很輭，我對戀愛和交男友的情形眞不明瞭，請編者先生指敎。(高淑芳)

答：關於這種事情原理甚多，非片言隻字可以闡明。請將住址示下，以便專函達覆。

熊漢卿君問：

最近本市當局佈告不論何機關職員均不准在各戲院無票聆劇，此種辦法可謂體恤商艱無微不至，不過，擬說仍有許多人可以白聽戲，敝人不知他們何以如是幸運，敢祈賜知，則有戲白聽之日，當不忘盛情也。

答：此函似近玩笑，蓋白聽戲者不只本市爲然，任何地方，任何戲院亦有此白聽戲輩之盤夜，此固不成文憲法也。況命令雖嚴，其如若輩之無賴或與戲院有私交何？

張文芳君問：

我是第一次來青島，因爲知道海水浴於身體頗有利益。所以前天下午乘禮拜之暇到匯泉洗海澡，一共在那里洗了有五個鐘頭，回來以後，皮膚紫紅，疼痛，尤其是在面部發甚！不知這是什麼原故。是洗海澡都有這種結果嗎？望救濟辦法是怎樣？望見告。

答：海水浴於身體底確有莫大的利益。不過洗完海水浴以後，千萬用清水洗滌全身兩三次，然後用棉木拭乾，自然不會有皮膚紫紅及疼痛之現象。因爲海水含有極大之鹽性，初洗都要有痛苦，常洗後皮膚粗呆即係受鹽性浸染的現象。

馮國棟君問：

敝人忽於日昨在四肢發現紅點甚多，大者如豆，小者亦如米粒，不痛不癢，此係屬於何種疾病：敢請見告是盼！

答：尊問乃普通現象，或係血液不清所致。青島蚊虫最多，亦或係蚊虫所噬。梅毒確有此種現象，但普通均在春天。閣下如欲一明究竟，最好到醫院檢驗一下。

介紹

◆某著作家擬徵人代繕稿件，應徵者不拘性別，但須富於文學興趣，中等資格，字體端秀，報酬按每千字二角計，願者函本報社會服務部轉。

張永馨君：年三十六歲，天津人，卒業於北京國立北京大學藝術學院，精中西畫，現賦閒，擬任團體或家庭繪畫教師，每日二小時，每月需六七十元，如有聘者，請函本報社會服務部轉。

◆金漱玉女士有嬰兒不滿一週，擬僱一乳娘，以身家清白，體質健壯，品貌端正年在二十五歲以下者爲合格，月給工資十五元，供膳宿，應僱者附半身照片函本報社會服務部代轉，否則函約面洽，不合原件退還。

◆鄙人秦喜紹駛汽車然終未得相當指點，茲擬覓一短期學習每日實地練習兩三小時，授費之多寡概不計也，如有肯授此種技術者，請函冠縣路六十五號，金望芝接洽。

簡答

答何源豐君：本市包飯的館子很多，如小樂園，院江春等都可吃，價錢是每月十元至十五元不等。

答彭公遜君：天地之大，無奇不有；閣下所詢那問題限於種種困難，不能答覆。

答凌小波君；結婚必須經過正當手續並舉行法定儀式始可，僅憑雙方當事人之情願，即實行結合，不受法律保障。

答黃克強君；閣下可以「志堅」二字爲字。

答辛玉庭君；白頭髮爲非天生，恐係血熱所致，醫界當無根本使其變黑之法，染髮亦不能持久。

答周本雄君：閣下書法爲佳，但欲習字非易事，蓋「書法家」之成功，非一朝一夕之功也。閣下年方弱冠，大可努力於任何一種事業。將來未始無好的收穫，願君振作精神，努力邁進！

聯成茶行
新茶已到
素貢尖　花大方　包種茶　小葉包種　花毛峯
廉價批發
冠縣路七十七號　電話六三四〇號

酒菜麵飯
英記酒樓
山東路一七零號　電話二五五九五號

怡和洋行
營業：航業　保險　怡和啤酒　木料　蔴布　機器等類
館陶路十六號　電話二四〇四七　二四〇七五

國醫裴星川
內科男婦　世傳兒科
冠縣路四十九號義德棧棧房內　電話五七六八

嶗山汽水
商標

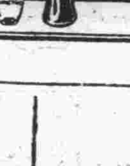

謙祥益綢緞皮貨商店
電話三六〇六　地址北京路九號
本號自置綢緞顧繡呢絨布皮各口皮貨應時貨品設備齊全定做新式男女時式大衣精緻禮券餽送方便貨眞價實無欺倘蒙惠顧勿任歡迎

新南京理髮室現已裝修完備開幕廣告
中外電機燙髮　價目格外克己
本室設在山東路山東大戲院對門八拾六號門牌內部設備完善前後另有男女分室清潔衛生如蒙各界惠顧無任歡迎擇於國歷二十號開幕恐未週知特此謹告

招生廣告
一、招生額數　五十名
一、入學資格　須在高級小學畢業或有同等之成績者爲限年齡須在十二歲以上者
一、報名期限　八月一日起至八月二十八日止
一、考試日期　八月二十九日上午八時
一、考試科目　算術　國語　作文　體格檢查
一、口試及成績發表　八月三十日上午八時口試下午四時發表
一、考試及格者　如須閱本校入學指南者可來校取閱或來函索取但須附郵資一分
中華民國二十七年七月
青島學院商業學校謹啓
青島單縣路二六號(電話三二〇五番)

三菱公司
營業課目
花生米　花生油　花生餅　棉花子　小麥　麵粉　化學肥料　煤炭　鹽　玻璃　白糖　海產物　紡織　染色　紡績　諸機器及各種機器　小型汽車　汽車　皮帶　電線　各種五金　金屬　棉布　人造絲　皮　顏料　化學工業藥品　月星牌皮鞋　其他各種雜貨
三菱海上火災保險會社代理店
電話　大班用三五二九　庶務二六二八　煤炭雜貨二一九四　機械雜貨二一七四　保險雜貨　穀肥二四七七　會計二九四三　賬房四五六四　四六〇六
館陶路三五號

明朗新政權前　日華人提携大貢獻
注射用六〇六　新坦霸爾散
淋病最新靈藥　打淋
殺虫王　蠅取藥水　伏魔起藥
世界最有效力大學眼藥
胃腸病　愛腑　若素
萬能良藥　面速力達膏　仁丹
藥品種類貯藏豐富
藥品批發商　賣藥
小笠原大藥房
青島堂邑路郵政總局橫街前　電話二二〇四　二二〇五番

清和小兒科醫院
科目統治小兒科各種病症
時間上午八時至下午四時
湖南路西頭七十號　院長張子惠

小林洋行
營業種類
一、雜貨係扱品，宇部洋灰，朝鮮洋灰，砂糖，冰糖，洋紙，海紙，黃表紙，硬化油，脂肪酸，自行車，小型三輪汽車．其他雜貨類．
一、穀肥係扱品，花生米，花生油，花生餅，肥田粉，小麥，麵粉，大米，小米，高粱，辣椒，其他雜穀類。
一、內窩大隆公司扱品，火油，汽油，馬達油，機械油，柴油，洋燭，臭油，炭化鈣(電石)
青島館陶路三十四號
電話　雜貨係二二一八八　穀肥係二二一三六　大隆公司二二一八九

法商安全保險公司啟事
本公司爲法國官商合辦最巨大之保險公司凡所發出保險單俱有法定之準備金以爲被保人之切實保障資本總額四千萬法郎公積金八千五百萬法郎開辦始於西歷一千八百十九年營業迄今已歷一百十九年在歐西各國可稱最老最可靠之保險公司辦理各種保險計有水險火險汽車險運輸等險在華經營有年信譽卓著辦事敏捷久爲各界稱便茲爲推展營業起見在青島設立分公司聘請楊建五君爲經理如蒙惠顧請逕與楊君接洽可也
公司地址高密路六十二號內　電話四七三一二號

耀宗醫院優待貧病的新運動
敝院診病向主慎速藥費定價低廉診者莫不知之特用嘗新藥品受診者可早日恢復健康此啓
專治小兒科　婦女科　耳鼻咽喉科　花柳科　梅毒　下疳　白濁　橫玄　秘尿器科
淋病　白濁淋病其刺痛迅速流血用德國發明化學治療功能消炎止痛收效極速倘若慢性白濁或淋濁性之併發症如關節炎膀胱外炎睪丸炎攝護線炎橫玄等均以最新特效電化針藥合併療法使林菌完全消滅病痛立除一週後可用顯微鏡化驗證明根本治愈永不復發並保證生育無妨礙
梅毒　無論一二三期如遇身起骨斑節酸痛爛鼻穿頂頭髮脫落梅瘋梅癩內臟減壞爛眼耳聾除用六零六九一四注射外又輔以最新發明泌劑典劑等療法均能於短期完成除根及請專家驗血永無後患
下疳　生殖器紅腫潰爛有軟性硬性二種之分硬性下疳即梅毒初期軟性下疳爲局部潰爛之惡瘡俗名臟燭瀉採用法國最新特效無痛療法能於最短期內根本痊愈
橫玄　橫玄魚口大都隨梅毒白濁下疳等症而起初患者於大腿內側(即兩胯間)發生一種疼痛之硬塊(若起因於梅毒者大都無疼痛)此即所謂橫玄此後逐漸脹大疼痛發熱步履艱難終至破濃潰血林漓恰如其狀魚口故有魚口之稱即橫玄之潰爛本院醫治不用開刀採用歐美最新發明注射之療法於最短期間能作結核消散全愈
地址滄口路六十三號　電話三〇二二四

萬國飯店今日開幕
本店西餐新聘名師精選歐美大菜價格低廉素爲中外名士秀媛所贊許佈置清潔招待週到尚望各界士女惠臨嘗試不勝歡迎之至
地址山東路五十六號　電話六三八二號

衣食住行
衣食住行、爲人生生活正當之需用、正用之外、厥爲消耗、消耗不當、匪特無益於人生、抑且礙乎品性、萬國儲蓄會、以獎金鼓勵、儲蓄者之興趣、減無謂之消耗、且無從事儲蓄、按月開獎、期滿還本派紅、固不僅經濟、得有保障、而子女之教養婚嫁、老年之頤養、危急之預防、均可高枕無憂、且無形中、品性之修養、其有裨國計民生者、豈淺鮮哉、高明諸公、盍興乎來。(詳章備索)
七月份開標、定於七月十五日、在上海總會舉行、在七月十四日以前入會者、即有獲得鉅大獎金之希望。
青島萬國儲蓄會　館陶路取引所內

立止淋特靈
專治小便刺痛尿道損爛內疳結毒龜頭紅腫或攻伐太過變成血淋砂淋等症或酒淫內發膀胱淫毒變成滑精白濁舉凡一切淋症均能即服即愈有清毒去淫之功止痛利水之效確乃經驗良方治淋靈藥也　每合六服定價一圓
青島山東路　濟南普利街
廣東藥品商店總代理

花柳清血搜毒丸
花柳之病傳染迅速瞬即蔓延初則下部潰爛繼且全身腫濃腥穢難聞非特己身受禍更且累及妻兒絕嗣缺體可勝浩嘆本堂特製「清血搜毒丸」收效極速功能清血解毒殺菌凡小便腫破淋濁刺痛魚口便毒楊梅毒疥遍身筋骨疼痛之老毒未清接染新毒請服此丸初起一合即愈久患連服必效患斯症者勿忽視　每合四服定價一元

祇售一種　每瓶一元

老婢調經丸
治經期前後小腹痛
治經期前後腰骨痛
治經來或多或少或遲或早
治經色或黃或淡或瘀或赤
治遠年閉經近日閉經
治一月經來數次多少不一
治行經肚痛大便閉結
治血山崩血流不止
治白帶赤帶白淫
治產後瘀血未清
治一二月胎動行經或肚痛
治三四月胎動行經或肚痛
治五六月胎動行經或肚痛
治子宮虛冷多年未孕

天相堂

海狗補腎丸
青島山東路
廣東藥品商店經理

通商代表部天津辦事處 即將開始辦公
促進滿華兩國通商關係 兼辦入滿洲國護照事務

天津十一日電　滿洲國爲促進事變後、滿華兩國間之密切通商關係起見、設立滿洲帝國通商代表部於北京、張家口、更在天津、濟南、厚和三都市、設置辦事處、天津之辦事處、自十五日起開始辦理事務、該辦事處、不僅企圖促進滿華之通商貿易關係、兼處理希望入滿洲國之第三國人、及無國籍人士之護照事務、故廢止從來辦理護照事務之山海關辦事處、合併入天津辦事處云。

魯棉發育狀況
發育順利雨量充足

關於今年山東棉花發育狀況、東洋棉花株式會社、根據其調查頃發表其推測、據該發表云、內地地方因蒙戰禍、疲憊已極、不堪其苦之農民投入浮浪之羣化而爲匪者屢出不絕、故與棉花地之通信聯絡、頗感困難、該社除在聯絡可能地方、實地調查外、尙極力設法獲得內地之情報、綜合其結果、乃得下列之推算、

◇一種棉面積一◇ 因內地食糧稀少、及播種時正逢棉價低、各地之種棉面積、皆形減少、其於西路夏津、清平方面雖只減二三成、而其他產地概減四五成、東路比如齊東、鄒平等接近集散地地方、推測當減三成五、其他地方當一律減少四成前後、據云、六月初旬前後、因不合算、竟將巳種棉樹放棄而重新種粟者頗不少。

◇一發育情形一◇ 發育順利、雖五月下旬以來、天候屢次不佳、但其對棉樹發育上、目下似無大影響、雨量現已十足、今後唯望繼續有高溫度及日曝、不過本期因到處苦於施肥錢、故改種在來種一類之不費手者之傾向頗顯著、因之一般極恐其施肥不足、及照料不周、而難得充分之收穫云。

信用貸款
津河北銀行擬辦 接濟小本工商

津訊　河北省銀行、爲復興內地農村經濟、所舉辦之農民貸款、已貸出一百六十萬元、而各縣仍極需要、玆悉關於此事、該行特列入二十七年下半期業務綱目之重要部門、現在正由各地分支行、登記求貸者數目、俾便統籌增加農貸基金、業經該行之監理委員會通過許可、又爲接濟小本工商業所舉辦之小額信用貸款、最近仍擬繼續舉辦、俾期中小工商業、可得資本方面之圓通、最高額定爲五百元、利率極低且手續甚爲簡便云。

金融設立委會 昨開協議會
維持會全體委員出席 修改金融合作社草案

青島金融合作社設立委員會、昨日上午十時、在大禮堂開第一次協議會、出席治安維持會委員、李德順、周家彥、陸夢熊、尹援一、姚作賓、閔星熒、李柏林、韓鵬九、青島商會、鄒道臣、王壽山、孫曉初、謝祖元、東鎭商會劉悅臣、董品三、孫香圃、西鎭商會趙震東、王春圃等、及軍宣撫官袁維青、特務部金森氏。

協議各點　開會後首金森氏主席報告開會意義、旋即開始討論、結果決定、一、關於修改「無限責任青島金融合作社章程草案」問題、各委員將草案詳加研究後、再提出第二次協議會討論之、二、第二次定十六日（星期六）上午十時、在大禮堂舉行、十二時散會云。

無限責任青島金融合作社章程

第一章　總則

第一條　本合作社定名爲無限責任青島金融合作社。

第二條　本合作社以經營左記之業務爲目的、

一、對社員產業或經營資金之信用貸款及期票貼現、

二、對社員不動產或動產之抵押貸款、

三、辦理社員之存款及有價保證貸款、

四、對社員以外者根據另章所定辦理、

前項之貸款資金以左記充之、

甲、社員之社股金及社員之存款、

乙、由政府機關銀行等所借之低利信用放款、

本合作社爲補充貸款資金起見、依貸款將抵押物件再行抵押、得於社員社股金額半額之限度內、自銀行等借款、但再行抵押、須得原抵押人之同意、

第三條　本合作社之組織係無限責任、

第四條　本合作社之區域爲青島治安維持會管轄範圍、

第五條　本合作社事務所設於青島、

第六條　本合作社社員須居住本合作社區域內者、

第七條　本合作社之存續期間爲二十年、

第八條　本合作社社員之社股、未經理事會之承認不得出讓、

第九條　社員間分配損益之比例、依繳納股數而定、

第十條　本合作社之公告、係報告所轄登記所之商業登記事項、以新聞紙報告、

（圖爲金融合作開會情形）

興中公司投資 建設新南京
水電開始營業 長途汽車價廉

南京通訊　南京之物質建設、受兵燹破壞頗多、惟過去亦未臻澈底科學化故電燈、自來水、電話等公用事業、刻由日本興中公司投資建設、由本國調來大批技術人員、積極修理現已大致就緒、爲便利市民計、開放營業、機關、商店、以及私人住宅、凡欲裝置電燈、自來水者、須先登記、公司據報、立卽飭派工匠、代爲裝接、手續極簡、市民稱便、南京市民、不但得正當飲料、且可大放光明、恢復戰前狀原、又該公司爲便利交通起見、特備大型長途汽車四輛、一由大行宮直駛下關車站、一由中華門直駛下關江邊、票價全程二角、其中途上下者、每站五分、軍警兒童、無論中日、一律以半等立場、優待減半、廣闊之南京、市民得以少數金錢、所得優美代步之汽車、莫不色喜稱便云。

上海滬米出口 數量過鉅
達三十七萬担

上海通訊　本埠國米價格連日挺漲、已將超過十四元限價、米糧業公會、爲維持民食起見、已停發糧食出口證明書、江海關實施禁米出口、據米業界消息、最近米價飛漲原因、雖係來源缺少、實以上月出口糧食、數量過鉅、以致求過於供、紛起抬價、玆從海關方面調查、上月內出口糧食、達三十七萬担之多、內計華北秈十八萬石、寧波秈十萬石、閩粵秈九萬石。

上海外匯 市況
昨仍無大變化

上海十一日同盟電　本日上海外匯市場開盤賣價、對英八便士三十二分之二十九、對美二十八元三十二分之九、美金、對日六十三元（暗盤）、金票九十五元、賣九十五元半、買金單位二二七、八〇云。

天津海河 沿岸滯貨
改善委員會籌議撥銷中

天津通訊　天津港海河兩岸空地、滿滿積壓之滯貨撥銷、爲津市當前重大問題、頃由各關係業者代表者、組成滯存貨撥銷改善委員會、滿鐵華北事務局、天津代表平田氏爲委員長、組成小委員會、對於次載各項進行調查、一、輸出入鐵路小件貨物運送之貨物較勤狀況、二、分撥船隻、倉房收容能力、五、駁船能力、四、碼頭運貨狀況、以上經調查之結果、大體調查業已完畢、日昨在滿鐵華北事務局天津辦事處舉行第一次小委員會、就具體對策加以協議、現在滯貨狀況、棉花以及其他各種輸出貨物、呈相氾濫狀態、其已輸入之各種物資之處理、較此尤感煩困、因之積壓之滯貨、以鐵材、木材爲最多、雖欲收容於倉庫內、惟各倉庫均已儘量收容、更勉強積存殆不可能臨時應急辦法爲另行設置貨物積存所、因入雨期、殆已絕望、又急速建築倉庫、商況復歸平常時、增設倉庫之處置、更新添一層麻煩、小委員會對此各項問題、究樹立何種具體策、乃極值注目之問題也。

濟南六月中旬 主要貿易市況（二）
濟商會所調查

棉系

	最高	最低
聘賢16	二九六元〇〇	二七一、〇〇
鳳山16	二九二、〇〇	二六七、〇〇
綠蜘蛛16	二九三、〇〇	二六七、〇〇
鳳山20	三〇八、〇〇	二八〇、〇〇
聘賢20	三〇七、〇〇	二七八、〇〇

綿布加工品、皆無現貨、買賣雙方皆在觀望、遠期、因定金問題未解決、無市。

細布

	最高	最低
細布大五福	一四元八〇	一〇、六〇
同 陽光	一四、三〇	一〇、三〇
同 蜘蛛	一三、二五	一〇、五〇

落花生油　因法幣對外崩落輸出匯兌有利、外商皆以法幣往內地買收、故市價益見昂騰、又達本年最高價、目下尙無下落形勢、行市一一圓八〇

麩皮　因穀類一齊暴騰、與輸出方面之大形收買行市、仍舊向上添五十錢、出三元購買亦無賣者、各工廠亦不應遠期約定、行市當更見飛騰。

日華蠶絲公司 董事抵滬

滬訊　日華蠶絲公司董事、鈴木格三郎、前日乘長崎丸到滬、定於日內赴無錫蘇州等、視察蠶絲事業。

本市市況（七月十一日）

△生米　現貨交易　二千七百包　八元五角

△生油　一千四百簍　十八元六角

△生菓　未成

期貨交易

七月　△開盤　十八元八角五分　△最高　十八元九角五分　△最低　十八元八角五分　△收盤　十八元九角五分　交易額十三車

八月　△開盤　十九元二角　△最高　十九元四角　△最低　十九元二角　△收盤　十九元三角五分　交易額四十七車

經濟外電（七月十一日）

◆大阪棉花（前場開盤）

月	價
七月	五四、二〇
八月	五四、五〇
九月	五四、七五
十月	五五、〇〇
十一月	五五、五五
十二月	五五、七〇
一月	五六、六〇

◆大阪棉花（前場收盤）

月	價
七月	五四、二〇
八月	五四、四〇
九月	五四、七五
十月	五五、〇〇
十一月	五五、五〇
十二月	五五、七〇
一月	五六、四〇

◇大阪綿絲（前場開盤）

月	價
七月	一九五、〇〇
八月	一八八、〇〇
九月	一八九、五〇
十月	一八七、六〇
十一月	一八七、五〇
十二月	一八七、四〇
一月	一八八、一〇

◇大阪綿絲（前場收盤）

月	價
七月	一九六、二〇
八月	一八九、一〇
九月	一八九、四〇
十月	一八七、七〇
十一月	一八七、五〇
十二月	一八九、〇〇
一月	一八九、二〇

△大阪人造絲（前場開盤）

月	價
七月	八七、二〇
八月	八六、三〇
九月	八六、〇〇
十月	八六、六〇
十一月	八六、四〇

△大阪人造絲（前場收盤）

月	價
七月	八七、一〇
八月	八六、三〇
九月	無市
十月	八六、七〇
十一月	八六、〇〇

△△物美價廉!!! 批發零售不誤主顧!!!

營業種類　酒精　油漆　石灰　油泥　洋灰　火油　各種俱全

貿易商代理店　宇高洋行　批發處　青島奉天路東市二七號　電話　五九四四號

青島日本醫師會

外科 皮黴科　齒科 口腔外科　眼科　內科 小兒科　皮黴科　產科 婦人科　外科 性病科　內科 小兒科　皮黴科　內科 小兒科　耳鼻咽喉科　內科 小兒科　X綫科　內科 小兒科　花柳科 X綫科　小兒科　X綫科　產婦人科 內科　小兒科 性症科

醫院	地址	電話
博愛醫院	聊城路	電話三七〇二
富田眼科醫院	東阿路	同 三六一九 六三七六
若槻醫院	德縣路	同 四六〇四
野見山醫院（產婦人科）	禹城路	同 六七四七
松村醫院	無棣路	同 三三四〇
好生堂醫院	樂陵路	同 二二九三
山東醫院	夏津路	同 五五七〇
神內醫院	德平路	同 四七五七
廣瀨小兒科醫院	鐵山路	同 二八二九 五八五九
鈴木醫院	本院新泰路 分院臨清路	同 三〇〇九 二二〇一

本號新到大批自行車及零件零售批發價目便宜

青島同泰車行　膠州路一四四號　電話　五二五一　三八一四

各種香皂　各種細布　各牌麵粉　各種肥田粉　各牌自行車品

各種花布　各種粗布　各種雜粮　各牌洋灰　殼牌殺蟲藥水

大青洋行進口部　冠縣路三號　電話二〇二一、二〇一一號

零售部　冠縣路五號　電話五七二四號

奉天路六十一號東鎭支店　電話二五〇二號

第一公園銀杏路　公園飯店　電話四七五五六

本店特聘名師精選歐美大菜價格低廉素爲中外人士所贊許値此夏風送暖櫻花怒放之際各界士女遊園之暇請至敝店憩息無限歡迎

公園飯店謹啓

五金　工具　機器　油漆

橫山洋行　大阪油漆公司總代理店　青島益都路三十五號　電話　三九七五號　四四六六號

嬾僧出占大六壬課　五月二十新訂時間

星期一二三下午五時半至九時　星期四五六上午七時至九時下午一時至七時　星期日上午八時至下午七時

最近占驗：山東路吳君於昨五月十六號下午以一八字囑看及將本命本年斷出中多墜釵脫餌之句吳君始稱命係女命並請詳看本年遂又斷出本年壽限堪虞內有「居室有如荒草墓」之句吳君拍案稱奇聲明此命係其夫人八字現已於最近逝世云云噫嘻數理見機良可畏也

硯設陵縣路五十五號樓上

潤例：問事，每課一元　占命，本命五元行運每年二元

△滋養軒廣告▽

滋養牛奶糖　各樣餅乾　滋養櫻花糖　西式糖菓

山東路一六九號　電話二四八三號

三鞭保腎丸　特別大廉價

諺云人非草木孰能無情似不因幼年早婚房事過度或素日手淫以致腎經斷喪精水枯絕卽成陽萎不舉之象或見色流精甫交卽洩夢遺滑精等症非但愛情漸次疏遠子嗣絕望而終恐不能延年益壽也敝社醫師經症實驗始發明此丸以治上述各疾確有萬分把握曾經唐山衞生局化驗給照特許行銷性平不熱不燥功能益精髓安神志壯氣血滋眞陰補腎水固精關壯陽助氣能使陰莖增大堅實有力精能遠射種子准能增加夫妻美滿之愛情每盒定價一元五角現爲提倡起見舉行特別大減價三十天每盒暫售一元每三盒二元五角爲期有限購者從速

唐山市天福堂老藥店啓　青島經理處山東路金星藥房

一盒斷根　淋濁丹

敢稱治淋神丹愈淋非常迅速無論淋白淋黃淋紅或毒淋虛淋火淋濁尿精管刺痛或精糊馬口或傳染婦女赤白帶下及尿前尿後代白代紅一切淋病屢服各藥久不愈者請用此丹一盒准保除根每盒一元加料二元隨藥另送淋濁洗療散一瓶

天津愛多製藥社發行　青島總經理山東路金星大藥房

立消鼠瘡　瘰癧丸

蓋凡鼠瘡瘰癧一症患者甚多每以調治不當終難收口除根或時愈時犯以致痛苦殊甚故吾人均視爲最難醫治之疾也敝藥房醫師有鑒及此特將屢年經驗實驗之所得復加細心研究始配此丸確有十分特效按此症之發起多由身體虛弱消化不良以致肝氣不舒鬱悶結滯或因急怒氣串結成疙疸生在脖項耳前耳後日久見大潰爛流水以及各種瘰疙疸不論已破未破急服此丸輕者一盒痊愈重者三盒除根永不復犯每盒一元加料兩元隨藥另贈瘰癧膏藥兩貼天津大學藥房出品

青島山東路金星大藥房經售

青島土地整理委員會布告　（第丁號）

爲布告事查舉辦本市土地權利呈報一案業由治安維持會以第六八號布告通飭遵行在案凡有土地權利者應卽依照左列規定剋期逕來本會辦理呈報手續毋得觀望自誤合行布告一體知遵切切此布

計開

一、呈報期間自中華民國二十七年五月十六日起至九月十五日止

二、凡呈報者應以本委員會頒布之用紙塡具呈報書二紙

三、呈報書應另紙所定之格式所定事項分別詳細記載由呈報人簽名蓋章

四、提出呈報書時應附呈權利證明書類及其抄本二紙並須附具標明土地四至之圖樣二紙

五、權利證明書類之原本與抄本核對後卽行發還

霍康醫院

治療科目　外科內科婦人科小兒科神經科皮膚花柳科檢驗科及一切大小開刀手術等備且有手術室產室及一切住院設備

門診時間　每日午前自九時半到十二點午後自二點半到五點半星期日停診急症不在此例隨請隨到

地址　龍口路十三號東方市場對面

產婦科女醫師生如鋒

院長醫學博士霍哈拉其金啓　電話六六六九號

營業種目　內外木材　建築材　小野田洋灰

合資會社　青島華陽二號　和田製材所

電話（置場、社宅）二二五三號　三〇〇七號　六一七七號　六〇八九號　二一八九號　六[illegible]五九號

發信路濟南　和田木廠電話（ワ）ヌ八（ワタ）一一三二號

長篇武俠小說

河嶽遊俠傳

（卅五） 王度廬著

第五回 雙劍舞龍蛇爭持廣場 滿堂來豪俊義結南陽

董熊甫笑着說：「多謝耿二公子的美意，可是我們這裏也有幾輛車，足夠坐的，再說路也不遠了，大家愛騎馬或愛坐車，總是隨便好些，」說畢他盥洗完畢，家人董興給他取出一身華貴的衣服，董熊甫換上，便命董興開發店賬，那李金彪却說：「店賬我們已開發過了」董熊甫愕然說「這是什麼意思？」李金彪說：「這是耿二公子的分付，」董熊甫點了點頭，也就不言語了，出了店門，一看門外果然停着三輛簇新敞亮的大鞍車，還有幾匹駿馬，都是耿二公子派來，預備董熊甫用的，此時褚璉劉堅等人全都上車的上車，騎馬的騎馬，李金彪等四人，見董熊甫跟來的人，沒有一個上他們的車的，倒覺得沒有意思，又不能太勉強他們，四個人只好上了車，就見董熊甫騎上馬，一揮鞭子，車輛和馬匹便順大路直奔南陽城，走了五六里地，反倒把耿家派來的三輛大鞍車丟在後頭，李金彪急了，心說這位董熊甫好大脾氣，氣度也不錯，到底他是作官的人，只不知本領確實如何，又恐怕他們先進了城，自己這個迎接人的倒丟在後頭，就叫車輛快些走，並叫馮武騎馬先趕進城去報告耿二公子，馮武騎着一匹黃馬，趕過了董熊甫的車馬，飛往南陽城內去了，這裏董熊甫的車馬往東又走了十幾里地，便望見了南陽府的城垣，來到西門，就見迎面來了十幾匹馬，前面走的幾個人個個衣冠齊楚，後面跟隨的是幾個僕人，馮武便在其中，他迎面策馬跑上來，向董熊甫說：「我們二公子特意出城來迎接董副將，」董熊甫一聽耿雲蔚來了，便注目向對面去看，只見一位騎着紫黑色馬匹的人，年約二十五六歲，白淨臉膛，細眉大眼，鉤形的鼻子，尖下頦，身材不大高，但是十分健壯，頭戴藍緞披肩風帽，身穿絳紫色窄綢夾袍，青緞馬褂，粉底快靴，只見他來到臨近，在馬上向董熊甫抱拳說；「這位就是董副將嗎？」董熊甫抱拳說：「兄弟就是董熊甫，閣下便是耿二公子吧？」耿雲蔚微笑着，表示出內心的十分喜歡，趕緊下馬，深深地打躬，說；「久仰董將軍大名，今日才得相見，叫我耿雲蔚又是喜歡，又是抱愧！」董熊甫也下了馬，與耿雲蔚握手談道：「閣下是世家公子，我董熊甫不過是一員小武職，今日蒙名前來拜謁，怎敢當公子這樣款待，」耿雲蔚說：「天下人誰不曉得河南孟營董將軍的大名，我早就應當到靈寶拜謁，今天大駕來到這裏，已竟使我驚喜不遑，董將軍若再這樣客氣我眞無地容身了！」董熊甫笑道：「既然這樣，你我全都不必客氣，走吧，咱們先上馬進城去吧，」耿雲蔚先請董熊甫上馬，然後他才上馬，與董熊甫並轡而行，耿董兩家的車馬在後面跟隨，就進了城門，在進城之時，董熊甫見守城的官吏一看見耿雲蔚，全都鞠躬致敬，耿雲蔚只在馬上鞠躬點頭，進城走在大街上，有許多行路的人看見耿雲蔚騎着馬來，他們全都恭恭敬敬地在道旁一站，等到耿雲蔚的馬走過去，他們才敢走，還有一個窮婦人，看見耿雲蔚的馬過來，她就在遠遠跪下叩頭，

七月十二日(星期二)廣播節目(◆印日語)

XGDP 923KC

- ◆一一、五九 報時(東京)
- 一二、〇〇 唱片(本台)
- ◆一二、三〇 新聞(東京)
- 一三、〇〇 評書(北京)五女七貞
- 一四、〇〇 新聞與政府公報(北京)
- 一四、一五 娛樂節目(北京)一、梅花調：層層見喜，二、馬頭調：路寺得夢。
- 一五、〇〇 無線電常識(北京)
- 一八、三〇 兒童時間(北京)
- 一八、五〇 兒童新聞(北京)
- ◆一九、〇〇 新聞(東京)
- 一九、三〇 演講(北京)「新中國之將來」北京體育專科學校校長 李洲
- 一九、五〇 行政工作報告(北京)
- 二〇、〇〇 大提琴獨奏(東京)
- 二〇、三〇 娛樂節目(北京)一、相聲：三字經，二、絲竹合奏：琴音板。
- 二一、二九 報時(東京)
- 二一、三〇 新聞與政府公報(北京)
- 二二、〇〇 商情行市(北京)
- 二二、一〇 預報節目(本台)
- 二二、一五 英語新聞(北京)
- 二二、三〇 唱片(本台)

青島郵局封發輪船郵件日期

◆七月十二日(星期二)浙江輪開往天津，◆七月十三日(星期三)奉天九開往上海◆七月十四日(星期四)青島丸開往大連，新北京輪開往上海，定生澤生二輪經威海，烟台，開往天津。

遺失聲明

茲爲聲明火柴運單第三一〇五二及第三二〇一號因紛失作廢 華祥火柴工廠 七月十一日

遺失聲明

鄙人所租用青島大陸銀行有青字第二四九號甲種保管箱鑰匙壹把遺失除向大陸銀行照章掛失外特此聲明 秦哲祥啓

同樂堂趙雨亭啓

敝人前在達仁堂十餘年專門配製丸散膏丹因達仁堂移往大連經友人挽留組織永樂堂十年來頗着成效近因市變改組敝人復在易州路開設同樂堂所有丸散膏丹虔心修製湯劑飲片務求精潔希新君子共鑒察焉特此聲明 京都同樂堂啓

遺失聲明

本隊警長顏昇昌於本月二日在胡島緝私一時不愼將警字第十七號密驗查員證遺失除呈局另行補發外嗣後無論落在何人之手概作無效特此登報聲明作廢 第二中隊啓

遺失聲明

茲因鄙人一時不愼遺失小包一個內計泰安善成號方形長形捲書形圖章各一塊及屆蔚堂陳善堂字樣圖章各一方共計五塊遍尋無着此後無論中外人士拾取概作無效特此登報聲明 泰安善成號 屆蔚堂 陳善堂 同啓

遺失聲明

敬啓者敝號與濰縣交通銀行往來交易所用支票加蓋票面騎縫之木質花邊橢圓形陽文楷字增聚合圖章一方現因變亂遺失除向該行掛失外嗣後無論何人拾得概行作廢特此登報聲明 濰縣增聚合啓

遺失聲明

茲遺失青島交通銀行儲蓄部張雨君拾頭整存便期付島字第拾一號所用之長方形圖章及信託部租用丁種第五七六號保管箱之正副鑰匙及圖章一併遺失除向該行掛失外特此聲明作廢 張雨君啓

青島火柴廠聲明遺失事

查敝廠前在山東統稅局請領青字第三〇九九三、三〇五六八、三〇九九四、三一〇〇二號火柴運照四紙印花號碼自〇九〇九七四至〇九〇九九三號拾箱又自〇九三五四二至〇九三五六一號拾箱又自〇九三五六二至〇九三五九一號拾五大箱又自〇九三四二六至〇九三四四五號拾箱共計運往濟南三陽牌硫化燐火柴四拾五大箱因一時不愼將此項運照遺失除向統稅局備案並申請另發給運照外所有第三〇九九三、三〇五六八、三〇九九四、三一〇〇二號運照四紙以後發現應卽作廢特此聲明 中華民國二十七年七月十一日

光陸醫院

皮膚花柳科 內外婦嬰科 各種救急診療 預防霍亂注射 備有各種特效藥品 隨到隨診便利患者

時間 每日下午一時起至七時止 院址 山東路南頭三十號前樓 電話 六四六六號 院長 金恆生

出租 載重汽車

青島武定路三號 荒木洋行 電話五二〇一號

介紹國醫岳樂山

燕京岳樂山先生於國醫之學術造詣特深舉凡內婦兒各科莫不擅長近以就養來青琴岡暫住鄙人等慨乎庸醫誤人之事時有所聞力向先生慫恿繼續行道藉以濟世活人業蒙先生慨允懸壺診例低廉用廣普救學術淵博存心仁厚如先生者誠病者之福晉苦海之慈航也公諸報端用常介紹

岳樂山先生住址 青島湖南路五十一號

診例 門診一元 出診二元 車資在外

時間 上午九時至十二時門診 下午二時至六時出診

介紹人 陸夢熊 周家彥 船津文雄 尹援一 李德順 謝則元 范楚九 韓鵬九 吳步元 楊玉庭 方聯壁 汪楚生 韓繼霆 陳荀禪 黃孝緯 陳雋如 蕭文田 陳光我 倪勉之 鄒季餘

青島飲冰室

夏日炎熱！快來飲冰！

敝室特聘技師精製各種冰淇淩，刨冰、並有各種汽水、可口可樂、冰浸鮮桔汁、冰浸啤酒、點心、可可、茶、牛奶、冰可可、冰咖啡俱全各界仕女駕臨惠顧、無任歡迎

山東路五十七號 電話四六八八號

山東路天津路口 亨得利鐘表眼鏡行

現已修理完竣 即日照常營業 歡迎中外顧客 一切物美價廉

金木盛大堂藥房

發批特約一般

大阪 武田長兵衛商店 新藥品
大阪 鹽野義商店 新藥品
大阪 田邊五兵衛商店 新藥品
大阪 藤澤友吉商店 醫療器械
大阪 村中商會 衛生材料
大阪 今永商會 衛生材料
東京 大和屋商會 新藥品
東京 第一製藥株式會社 新藥品
東京 三井株式會社 櫻牌醫療
東京 松本器械店 醫療機械
東京 後藤風雲堂 硝子器具
東京 鈴木惣八商店 化學器械

青島廣西路三十二號 電話五四四七號

近江洋行

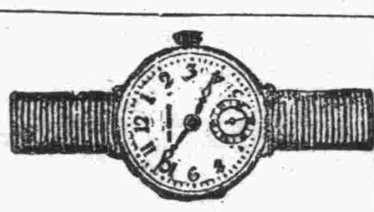

男人手表六元八元至廿元 女人手表十二元至八十元

鐘表眼鏡 貴金屬寶石裝身具 銀器錫器各種 紀念品盃徽章 蓄音器音譜 雙眼鏡寒暖計 金銀白金細工製作

青島山東路 電話二〇三六

新到

扇面牌 滿丸牌 洗衣肥皂

質高價廉適銷於鄉村爲此聘山東各縣經理有意推銷此項肥皂者請到章邱路五十二號木下商店接洽爲要

金元牌豐殖肥田粉

山東總經理 木下商店 青島 章邱路五十二號 電話 二六九八 二四三一號

復興建築用材 濱恆木行（在庫豐富）

事務所 電話二零一四 二四三六番 青海路十七號
製材工場 昌樂路一號

營業科目

眼鏡牌清大油 眼鏡牌漆油 寶石牌調合油 寶石牌清油 寶石牌油膏子 紅球牌皮帶油 紅球牌擦銅水
飛艇牌油紙 飛艇牌墨油紙 小野田洋灰 水牌拉線油 水牌拉線水 水牌噴漆 水牌亮漆
烤漆 瀛表 瀛咀 焊條 湖臘丸 漆皮子 地板油
其他各工廠建築用藥品

大華牌洋針 金鷹牌洋針

總經理 高谷洋行 高密路六五號 電話二一六七六號

永華齒科醫院遷移廣告

啓者本院前在本市滄口路開設有年茲爲就診者便利起見移於天津路東首路南十二號照常應診此啓

院長 劉永華 院址天津路十二號 電話 四二五五號

林予聖大夫

專治 內科 小兒科 皮膚科 花柳科

診例 門診免費 出診市內三元 夜間加倍

花柳病 急慢性淋病 下疳 橫痃 限短期斷根 各期梅毒 第四性病 永不復發

服毒救急 檢驗血液 預防注射

注射費 德國六〇六三元 黃色素一元五 清血針一元

注意 本醫師對於素稱難治之淋病，有絕對特效治法，保證七日治愈，確有把握 包皮過長

產科女醫師周君言 接生費七元 難產另議

診療所黃島路上頭三號（靠近平原路）

李瓊香鳴謝啓事

啓者鄙人舍表親孫喜、黃縣人、幼孤家貧、但天賦聰敏、而性喜箴默、惜無力求學、不得巳來本市洋服店學藝、因師傳發暴、無辜受責斥者屢屢、以是之故、憂鬱塡胸、日積月累、造四年出徒、巳百病叢生矣、起始在右胸結核、繼又在右頸結核、因彼孤身在青、余責無旁貸、當逆往鐵路醫院就治、據內外科諸大夫、皆斷爲肺結核、就診一月有餘，病苦耒減、因友人介紹，復往就熱河路吳大夫診治、亦斷爲右肺結核、無治之症、後乂就海濱醫院求治、據院長診斷、亦謂右肺結核、服藥無效、致渠沉痼在抱、苦不堪言、後經同事芮君之介紹、始知有名國醫張百效大夫、因往求治、余因莫測其高深、故不言病之因果、只言腹疼、孰意張大夫就脈診斷如洞見肺脯、謂腹疼是標、肺病是本、純係憂鬱氣惱累積所致、余佩其有先見之明、故決心就治、但因舍親孤寒、擬請大夫予以優卹、蒙其慨然允納診金半價、服藥後漸有起色、及今三月、身體巳恢復健康、諸病悉除、舍親有生之年、實感張大夫再生之德、感激之餘、特登諸報端、一以闒揚先生之仁術、一爲沉痼待撥諸君告、俗語云、荐卜不荐醫、荷非親見、何敢翟啄、如張大夫者、實青島不可多得之名醫也、願有病諸君、盍興乎來、鄙人寓黃島路七十六號

先生醫寓觀海一路十二號

光華診療所

主治 內科 外科 花柳科 眼科 手術敏捷 藥費低廉

本院檢驗體格儀器完備 特別優待均收半價(五角)

院址 卽墨路二十七號傍門

診例 門診一元、早九時至下午二時、出診兩元、下午二時至六時、車費病家自備、舊曆初一、十五停診。

三井物產株式會社 青島支店

本店 東京市日本橋區室町二丁目一番地

支店出張所 倫敦，漢堡，巴里，紐約，桑港，西亞道路，孟買，唐地，甲谷他，閣賈，蘇拉巴亞，巴打畢亞，斯土甯，寶路，馬尼拉，先布，蘇馬拉，西貢，廣東，盤谷，新嘉坡，上海，煙台，天津，北京，香港，漢口，長沙，京城，仁川，釜山，平壤，大連，安東縣，牛莊，奉天，新京，哈爾賓，臺北，高雄，其他海外及日本各重要都市。

營業科目

一、雜貨扱品 砂糖，木材，啤酒，洋紙，膠皮靴，毛類毛織品，烟草，膠皮，綿製品，海產物，鹽，牛肉，諸罐頭，食料品，膠皮車胎，染料，工業藥品，工業原料及其他雜品。
一、機器五金扱品 電氣，紡織，礦山，鐵道用諸機器及附屬品材料，鐵管，小野田洋灰，各種建築材料。
一、土產扱品 落花生，生油，生餅，肥料，小麥，麵粉，米，棉子，麩皮及其他雜糧。
一、石炭扱品 石炭，礦油類。
一．火災，海上保險代理店

電話 支店長室 庶務 雜貨 雜貨 機械五金 土產 石炭 船舶受渡 保險 出納 勘定
二四八八 五一六二 五一六一 二五三一 二五四一 二九四四 二七七四 二八九一 五一六三 二四五九 三六六四 二〇四五 二七五五

新新大舞臺

午戲價目表 池樓 一律二毛 邊碼 一律一毛 包廂 兩元

夜戲價目表 池座前十排每位一元 池座後十排每位六毛 樓座前兩排每位八毛 樓座後一排每位五毛 邊座每位大洋四毛 碼票每位大洋二毛 包廂每間五元 包廂散座每位五毛

毛韻珂 楊菊蘋 筱月樓 楊玉崐 郭 暨全體藝員通力合演拿手傑作

午戲十二時開四時半止 夜戲六時開十一時止

午戲 戰長沙 罵殿 黃金台 淮都閣 妻黨同惡報

夜戲 神仙世界（卽劈山救母）

中和戲院

青島山東路北首 電話二六二三號

張玉亭 林縵雲 筱玉亭 楊壽山 張文卿 秦月樓 韓子峯 孟蘭秋

午戲十二時開四時止 夜戲六時開十時止

午戲 趕三關 花田錯 八大鎚 夜戲 七本七俠五義

午戲 樓座每位二毛 池座每位四毛 碼座每位一毛
夜戲 池座每位六毛 樓座每位四毛 碼座每位二毛

天樂茶園

消閒第一勝地 島上無二樂府

公餘之暇請到冠縣路平康三里樓下本園聽名花淸唱·豔姿婀娜·管絃幽揚不啻身臨仙境也

却爾斯登跳舞場

著名樂隊！設備新穎！紅星如雲！舞界權威！

地址 冠縣路五十一號 電話五五二〇號

維也納舞廳

滄口路二十二號

本廳由津滬特聘紅舞星準於星期六蒞場伴舞 吳玉梅 陳瑪瑙

逢星期日 奉送茶點 舉行茶舞會 酬謝顧客

時間 標準鐘下午五時至八時半止

大新舞廳啓事

「本舞廳因事暫停數日，以俟一切解決，再行照常營業」

海濱醫院產婦科照常營業

啓者敝院產婦科經營有年，久蒙社會讚許現在不論難產順產，及婦科奇難各症概由敝院院長親自處置照常營業外請接生及住院分娩均可隨意備有簡章及產科衛生常識函索卽寄

院長吳龍騰 助產女士 田鴻桂 院址山東路十八號 電話五三六三號

青島 旅館 高上 新亞大飯店

大小房間齊備 中西菜部營業時間 上午八時起至晚三時止 特設冷飲部 廉價出售，名師監製，各色冷飲食物，

山東路四方路口電話四八六七，三一二五號

青島農林事務所招商承銷產桃公告第六號

一本所所產各種新鮮水蜜桃公開招商承包限自七月十二日起至二十日止取具本市殷實鋪保並繳保證金五十元來領承包規則及標函標單逾期停發幸勿觀望自誤

一上海水蜜桃 八月中下旬熟 約二千市斤
一早生玉露桃 八月上中旬熟 約二千市斤
一晚生玉露桃 九月上中旬熟 約一千市斤